大公報

Ta-Kung-Pao
香港 Hong Kong
督印人 費彝民
廣州市軍管會登記證新字第八號
經中國人民郵政登記認爲新聞紙類
華東人民郵政管理局執照第十五號
第一萬七千六百五十號
今日出紙兩大張
售港幣一毫五仙
（外埠另加郵費）
館址：香港干諾道中一二三號
經理部電話：三七二二三
編輯部電話：三三九一二
電報掛號8775
廣州辦事處：惠吉西路二號
電話：10972 11605 11790
干諾道中一二三號有利有限公司承印

本報一九五三年元旦增刊四大張，連正張共八大張，每份售港幣一毫，敬請讀者注意。

調整商業獲成效

公私商業交易量正逐漸增加

廣州等市糧食交易增百分之十六到卅

滬二百家私營商店營業增百分之十三

各地國營公司零售額減少批發額增大

【新華社北京廿七日電】華東、中南、華北調整商業的措施，給各地市場帶來了新的景象，公私商業的交易量正逐漸增加。據武漢、廣州、長沙、南昌、鄭州、南寧六大城市的統計，十二月上旬麵粉、稻穀、大米的批發交易量比十一月下旬增加百分之十六點四到二十九點八；十二月上旬上海市二十九個行業一百九十一家私營商店的總營業額比十一月上旬增加百分之十三點六；天津市私營百貨業九十戶，現平均每日營業額比調整前增加了百分之九點一四。各地國營貿易公司自調整後，零售業務縮小，批發業務漸見擴大，國營經濟在市場上的領導地位因而更加鞏固。上海市國營百貨公司調整前兩週和調整後兩週營業比較，零售額減少百分之三點四四，批發額增加了百分之十四點八八，因此該公司總的營業額不但沒有減少，反而比調整前增加了百分之十點六九。武漢市百貨批發站營業額平均要比調整前增加十分之六左右。合作社除了跟國營公司同樣比例調整商品零售價格外，在十一月底前並適當地減少了一些與社員關係不大的門市部，同時嚴格執行憑社員證交易。十二月十八日上海市人民政府工商局曾召開關於劃分公私商業經營範圍的座談會，會上作出若干關於公私商業經營範圍的具體決定。

今年農曆閏月，延長了一年當中從新年到春節這一段市場最繁榮的季節，有經驗的商人們把今後兩個月看成經營的最好時機。現武漢土產、百貨、綢布、糧食、中藥等五個行業在人民政府領導下，已組成小組，攜帶貨物和現款於十二月初分赴湖北、河北、廣西省中小城鎮、農村六十多處購銷，他們在農村也同樣遇到了好買賣。湖北省宜昌市的百貨、磁鐵兩業的私商已製訂了營業計劃，他們在年內要爭取超過去年十一、十二月的營業額百分之二十到三十。新年已快到了，武漢市雜貨、海味等業已從廣東、廣西、湖南、河南採購了食糖、黃花菜、紅棗，開始應市；市場上已有了年節就要到來的氣象。自調整商業以後，有些消費者最初誤認爲增加了自己的負擔，但據武漢市調查：今年十月份該市的物價平均比去年年底還下降了百分之八到百分之十。調整後的商品零售價格仍低於去年年底的零售價。

爲了把調整商業工作貫徹到初級市場，湖北、河南兩省的工作團在各該省人民政府領導下，已於十二月十五日前，先後分赴各專區，檢查各地關於調整商業的情況，及協助當地人民政府領導初級市場的物資交流工作。河南省的鄭州、許昌、商邱、洛陽等專區的較大集鎮，大部分已建立了市場管理委員會。許昌、商邱專署並組織了工作組深入重點集鎮，創造整頓管理初級市場的經驗。

粵省國營四個糖廠 完成全年生產任務

雲南錫產突破歷史紀錄

上海國營十個棉紡廠提前完成生產計劃

【本報廣州二十八日電話】中央人民電台廣播北京二十八日消息：全國又有一批廠礦企業，提前完成全年生產計劃或增產節約計劃。在這些廠礦企業裏面，有雲南錫業公司、國營焦作煤礦、中南公私合營華新水泥公司、國營華中鋼鐵公司、國營太原鋼鐵廠、西南國營三〇一、三〇二、三〇三化工廠等著名的廠礦單位。雲南錫業公司的大錫生產，在十二月二十日就超過了全年計劃的百分之卅七，實際產量已超過了歷史上最高的水平。國營太原鋼鐵廠，在十二月二日就提前超額完成了全年生產計劃。國營上海第一、二、五、九、十、十一、十四、十六、十七、十九等十個棉紡廠，提前完成了全年棉布生產任務。廣東省國營東莞、順德、市頭、華僑等四個糖廠，也完成了紅白糖的全年生產任務。河北省國營廠礦企業，除了少數單位以外，大多數都完成了增產節約計劃，增產節約總值達一萬三千六百多億元。天津市國營工礦企業職工，在十一月底，就提前超額完成了全年增產節約計劃，總共給國家增產節約了二萬四千零四十九億元的財富，在生產戰線上，創造了全市歷史上最高的紀錄。提前完成全年生產計劃的，還有東北機械系統各單位。到十一月底，東北工業部機械工業管理局全局生產總值，已完成了全年計劃的百分之一百另八點五。預計到十二月底，全局生產總值將超過計劃的百分之一百十二。現在，這些已經完成了全年生產任務的廠礦，大都提出了新的奮鬥目標，作爲迎接新年的獻禮。

六天蓋好一層樓

兩座大廈三十五天建成

華北基本建設公司的成就

【新華社北京廿七日電】華北基本建設工程公司在建築北京機關辦公大樓中，由於推行了平行流水按指示圖表施工的先進經驗，平均六天就蓋好了一層樓。全部建築包括兩座四層樓和一座兩層樓共計二千九百多平方公尺工程的結構部分，只化費了三十五個工作日，比原計劃時間縮短了將近一半，工程質量也全部合乎規格。

華北基本建設工程公司在推行平行流水按指示圖表施工的先進作業法中，首先掌握了使同一工序間的各個工種搭接得多而緊密的特點。如在瓦工完成砌牆工程的最末一天，木工就開始支模型板；木工工作的第二天，鐵工開始紮鐵筋；在鐵工工作的第二天下午，混凝土工開始打混凝土，第二天上午把混凝土打完。這樣由於各工序間的緊密銜接，施工時間大大縮短。此外，建築工人們在施工的操作技術上還進行如下的改進：如砌牆時先砌裏牆，後砌外牆，支柱時實行「凸牆代柱」的方法，這樣不僅節省了三分之一的人工和木料，而且加速了木工搭模型板和鐵工紮鐵筋的進程。

這一建築工程能够迅速完成的另一個原因，是工人和管理人員發揮了高度的積極性與創造性。工程開始後，工人們爲迅速完工，保證質量，普遍展開了勞動競賽。創模工人在競賽後每天都超額完成任務，瓦工因在創模期間沒有活做，也常常替他們創。打混凝土的陳贊全小組，供應石子、砂子的譚守忠小組和拌灰的李榮久小組，競賽後一天的活五小時就幹完了。十二月二十八日，工人和管理人員聽到寒流襲擊的消息，他們又展開了「搶工」運動，因而使施工的效率大大提高。

康藏公路康定昌都段通車後，滿載物資的汽車行列。

北京附近興築鐵路

豐台沙城之間準備施工

全長百餘公里經過七十餘山洞

【本報北京專訊】爲了滿足京包線（北京、包頭之間）日益發展的需要，豐沙段（豐台、沙城之間）新線鐵路的施工準備正在積極進行。該線全長約一百餘公里，經過七十多個山洞和三十多座橋梁，是目前全國鐵路修築工程中最艱難的一段。

（編者按：豐台在北京之南，是京瀋、京漢兩條鐵路的會合點。沙城在北京、張家口之間，是京包鐵路的一個站。豐台、沙城之間的新鐵路修成後，可使京瀋線、京漢線、津浦線的貨物，經由這條新鐵路而直運張家口、大同、歸綏、包頭等地；可使西北的物產「如大同的煤」不經過懷來、八達嶺、居庸關、南口、北京，而經由這條新線轉運到京瀋線、京漢線、津浦線，比以前便捷得多；也可使京包線的八達嶺、居庸關、南口的一段運輸更爲通暢。）

高等教育部成立

下設「綜合大學」等九個司

教育部設七司及「幼兒教育」等處

馬叙倫及張奚若同時就部長新職

【本報訊】新華社北京二十七日電：中央人民政府高等教育部和教育部在十二月二十五日舉行成立大會，同時中央人民政府教育部與中央人民政府高等教育部聯合舉行部長就職典禮。文化教育委員會副主任習仲勛在會上作了重要指示，他指出：過去三年，教育部在完成恢復工作方面是有很大成績的，這表現在提前完成了發展教育事業的準備工作。今後國家要開始進行大規模有計劃的建設，過去的教育領導機構已不能適應新形勢的需要，必須分成兩個部來管理國家的教育事業。新的任務要求有計劃地進行，要分清緩急，集中力量做好重點教育事業。

高等教育部部長馬叙倫在講話中指出：高等教育部成立以後，將擔負起專門培養國家高級和中級建設幹部的任務，根據國家建設首先是工業建設的需要，源源不絕地供應足够數量的、合乎規格的技術人才。爲此，首先要完成高等學校和中等技術學校、主要是工業學校的徹底改革，以便迅速有效地培養大批的工業建設的幹部。

教育部部長張奚若在講話中指出：高等教育和普通教育分設爲兩個部，反映了教育建設事業日益繁重而不能不進行必要的分工。高等教育部是爲了緊密地配合國家工業化的要求，大量培養技術人才；教育部是爲了廣泛地提高人民文化水平，教育新生的一代。他指出：兩個部的工作任務是彼此銜接，互相依靠的。因此，兩個部門必須親密地團結，共同爲完成新民主主義教育建設任務而奮鬥。

高等教育部下設辦公廳、綜合大學教育司、第一工業教育司、第二工業教育司、農林衛生教育司、中等技術教育司、留學生管理司、計劃財務司、教學指導司、人事司等九個司和政治教育處、工農速成中學教育處、基本建設處等三個處。

教育部下設辦公廳、中學教育司、師範教育司、小學教育司、工農教育司、民族教育司、業餘教育司、教學指導司等七個司和計劃財務處、幼兒教育處、盲啞教育處、體育指導處等四個處。

天津普通中學裏 工農子女佔三成

可享免費學額及助學金

【中國新聞社天津廿八日消息】天津市人民政府教育局爲了貫徹教育向工農開門的方針，除廣泛設立工人業餘學校、農民業餘學校、識字班及各種文化補習學校外，並在工廠區域附近和郊區多建學校，規定公私立中、小學，在招生、收費時要特別照顧工農子女，因此全市中小學中工農子女的人數已大量增加。根據最近的調查統計，在普通中學中工農子女已達四萬二千五百餘人，佔全體中學生人數百分之卅二；小學生工農子女已達十三萬七千八百餘人，佔全體小學生人數百分之四十九點五。像懿華、聖功、南開、匯文、津沽附中等學校，過去一向是資本家和高級職員子女較多的中學，現在由於有了免費學額和助學金，工農子女和清寒市民子女上這些學校的，也一年比一年增加了。

本報啓事

茲爲減輕讀者負擔起見，自一九五三年一月一日起每份售價由港幣一毫五仙改爲港幣一毫。每月報費港幣三元正，外埠連平寄郵費六元。已交報費但未到期的訂戶，將延長訂期。

朝中部隊今年戰績

美方折兵廿四萬人 損失飛機五千餘架

志願軍司令部發出新年慰問信 向傷病員及革命殘廢軍人賀年

【新華社朝鮮前線廿八日電】中國人民志願軍司令部、政治部向志願軍傷病員和革命殘廢軍人發出慰問信，祝賀一九五三年的新年。慰問信全文如下：

親愛的志願軍傷病員和革命殘廢軍人同志們：

當我們歡欣鼓舞地迎接一九五三年的時候，我們懷念着你們——在抗美援朝事業中負傷或損壞了自己的健康的同志們。我們謹代表志願軍全體同志以最熱烈最興奮的心情向您們致親切的慰問和崇高的敬意！

一九五二年是我們祖國在各項建設和工作中獲得巨大成就的一年，也是反抗美帝國主義侵略的正義戰爭進一步獲得重大勝利和鞏固勝利的一年。在這一年中，我們與英勇的朝鮮人民軍並肩作戰，殲滅敵軍達二十四萬多人，擊落擊傷敵機達五千三百架以上。在這一年中，我軍愈戰愈強，不但陣地已經空前鞏固，而且還不斷反擊敵人，成批地殲滅敵人。最近金化前線上甘嶺戰役的勝利更是我軍愈戰愈強的明顯標誌。由於朝鮮抗美戰爭的勝利，全世界人民保衛和平的勝利信心更加提高了。現在全世界形勢也更有利於保衛和平的事業。親愛的同志們，這是與您們的英勇戰鬥，流血流汗分不開的！

但是，好戰成性的美國侵略者目前還不願放棄罪惡的戰爭政策。它雖然在朝鮮戰場上遭到愈來愈重的打擊，但是它爲了挽回自己在僕從國家中急劇降低了的「威信」，並且爲了使少數美國財閥繼續取得驚人的戰爭利潤，美國侵略者正積極準備在朝鮮戰場上進一步擴大戰爭。對於美國侵略者的這個軍事陰謀，我全軍指戰員正百倍地增強自己的戰鬥力，堅決迎擊和粉碎敵人的任何軍事進攻，爭取一九五三年更加偉大的勝利！

親愛的同志們！您們是祖國優秀的兒女，您們在抗美援朝的正義戰爭中負傷流血，或積勞成疾。人民熱愛您們，給予您們崇高的榮譽。前線的戰友們希望您們愛護榮譽，發揚光榮！在醫院裏休養的傷病員同志們：希望您們安心休養，遵守院規，爭取早日重返前線，打擊美國侵略者！在抗美援朝戰爭中損害了健康的革命殘廢軍人同志們：希望您們努力學習生產技術，提高政治、文化水平，積極參加祖國的偉大建設工作，爲無比地增強祖國的經濟力量和維護世界和平而奮鬥不懈！

中國人民志願軍司令部、政治部
一九五二年十二月二十五日

萍鄉建設「礦工城」

十分之四完成 礦工開始遷入

地下巷道擴大 改用電機採煤

【中國新聞社南昌廿八日消息】萍鄉礦區正在建設一個機械化的新礦，井下的巷道要三天時間才能全部走完。從井下到井口直達地上洗煤場的運輸系統，全部機械化，排水設備能力很大，抽風設備也很完善。該井的第一步工程已經大部完成，正試用電鑽局部採煤，明年將使用割煤機。

與此同時，萍鄉煤礦區還建造一座新的「礦工城」；這個「礦工城」初步計劃的房屋建築面積共十萬平方公尺，現在已經完成了四萬平方公尺左右的建築物，其中有職工住宅，有作爲醫院、療養院、保健食堂、浴室、合作社、報社、廣播電台、電影院和職工子弟學校、井口學習室和圖書館的房屋。專供礦工們利用的太陽燈室的建築也正在籌劃中。大規模的抽水設備也將安裝，這樣就可以從七千公尺以外的地方把清潔的河水抽進礦區，供給「礦工城」裏全體職工及其家屬們食用。歷來不能解決的吃水問題，這一次將得到徹底解決。

隨着新住宅的逐步落成，礦工們首先是勞動模範和新紀錄創造者們已經遷入了新居，到一九五四年，全礦大多數工人和他們的家屬都將搬進新的住宅居住。

又訊，該礦區發現了儲藏量很大的完整的新煤田。這是經過著名地質學家的勘察和鑽探公署的初步鑽探後所證實的。新煤田的正式鑽探工作，將在明年大規模展開，明年計劃鑽探工作量將數倍於今年已完成的工作量。

杜魯門已公開承認 美人民盼調回美軍

都認爲出兵朝鮮是錯誤冒險

美軍傷亡增多影響家屬情緒

【本報訊】杜魯門對「華盛頓郵報」記者發表談話，說美軍開始侵略朝鮮時，美國人民差不多有百分之九十的表示反對；但是他不得不承認，由於美軍連吃敗仗，傷亡慘重，許多人已開始覺得這次冒險是錯誤的，沒有一個不期望把美兵調回本國。

路透社消息：據廿七日發表的杜魯門接見「華盛頓郵報」記者福利德的談話說：在他就任總統期中，「最可怕的決定」就是下令派兵去朝鮮參戰。杜魯門說：「剛開始時，這是一個『很得人心』的決定，差不多有百分之九十的美國人民『表示支持』。但是，在戰爭受到險阻時，有些報紙就開始強調傷亡人數，使妻子、母親和愛人們的情緒受到影響了。」他說：許多人開始覺得，整個冒險都是錯誤的，只要青年們都能調回國，就好極了。」

樺川拖拉機站

明年擴大耕作

【本報廣州廿八日電話】中央人民電台廣播瀋陽二十八日消息：從松江省佳木斯市沿松花江南岸往東走四十二里，就可看見幾萬畝的一大片水田，和一排新的建築物，這就是新中國的第一個拖拉機站——樺川拖拉機站。

這裏緊靠松花江，地勢平坦，土壤肥沃，是一個很好的水田耕作區。但在五年前，這裏還是一片大荒原。一九四七年，中共松江省委和松江省人民政府，派出幹部，發給拖拉機和新式農具，在這裏開辦了一個水利農場。幾年來，水利農場開闢了三萬多畝水田。爲了擴大機械耕作的影響，這個水利農場，在今年三月間，便正式改成了拖拉機站。拖拉機站有六台拖拉機，四台蘇聯式五鏵犁，和其他許多新式農具。這些機械和新式農具，專門爲週圍村莊的農民代耕。拖拉機站和農民訂立代耕合同，保證把地推好耙好。在今年春耕時，拖拉機站已代耕了六千多畝土地。現在，這裏九個村莊的八百多戶農民，看到拖拉機站代耕的好處，都自動打開地界，把地連成整片。明年，拖拉機站將要代耕更多的土地。

用拖拉機耕地，又省工，又出活，今年春耕播種時，春雨連綿，誤了很多時間，但拖拉機站週圍的農民，使用拖拉機耕作，不但沒有耽誤春耕時間，反而比往年的春耕播種時間縮短了一半。春耕播種後，「星火」集體農莊算了一下，使用拖拉機耕地三千六百畝，並節省了人工和畜工各七百九十個。這中間還有一個故事：在用拖拉機給「星火」集體農莊代耕時，農莊莊員姜東心和姜昌洙也用兩頭牛拉一副犁翻地，兩個人累得够嗆（北方土話，即「很倦」），一天才翻了兩畝地。一計算，只等於一台拖拉機十五分鐘所翻的地。拖拉機耕作不但快，並且好；拖拉機拖着五鏵犁，耕過去就是一大片，土塊翻開，豎的排在一邊，翻出了從來沒有耕到的新土。今年由拖拉機代耕的田地，都獲得了豐收。

樺川拖拉機站計劃明年進一步擴大。明年，它將要代耕三萬畝土地，使四個村莊的農民，都能使用拖拉機耕作。隨着我國工業的發展，再過一些年，像這樣的拖拉機站，將佈滿新中國的農村。

首都國營廠礦企業

蓋好宿舍兩萬餘間

工人們歡歡喜喜搬進新居

有許多人把家眷從外埠接去

【中國新聞社北京廿八日消息】北京市國營及地方國營各廠礦企業今年度工人宿舍的建築工程已經結束，共蓋好房屋兩萬五千零八間，合四十五萬零一百四十四平方公尺，此外還有兩千八百多間完成了一部分工程。

現在，工人們已經歡歡喜喜地搬進新宿舍去了。很多單位的工人都舉辦了慶祝晚會，慶賀自己搬進了新居。也有許多工人把自己的妻子、孩子從外埠接來了。工人們都表示要用提高生產來更進一步的提高自己的生活。人民印刷廠工人吳致言夫婦搬進新房子以後，一個說要在生產上努一把力，一個說要在街道上作好羣衆工作。

東北中等學校學生 增至三十七萬餘人

今年下半年比上半年增半倍多

【本報瀋陽專訊】爲適應國家大規模經濟建設、文化建設的迫切需要，培養建設人才的後備力量，東北區中學及師範教育現已有很大發展。

目前中等教育特別是中學教育的發展還遠不能滿足高等學校的招生需要和小學畢業生的升學要求，因而發展中學，培養高級建設人才的後備力量，是今後數年教育建設中的關鍵問題之一。據不完全統計，一九五二年下半年，東北區中學和師範學校（不包括簡易師範、師範速成班和工農速成中學）計有七千零六十八班，較上半年增加了二千二百九十三班，學生三十七萬三千四百六十五名，較上半年增加十三萬三千零五十一名。（上半年爲廿四萬零四百十四名。）

菲島華僑被捕者 達三百四十七人

大部是馬尼拉等地的商人

【法新社馬尼拉廿八日電】據完全的報告，菲軍警在廿七日晨大舉出動中，一共逮捕了華僑三百四十七人，大部分是在馬尼拉和各省做生意的。他們現受嚴密的禁閉，等候調查。

【路透社馬尼拉廿八日電】在緊急法令下被拘的華僑九人已獲釋放，但須離境。他們已於廿八日在此間乘香港輪返國。一行計四十餘人。在被釋放者中，有一人是古晉某學校校長。

縱橫談

五年計劃

「五年計劃」——這是一個多麼令人神往的名詞。

全國解放還不過三年，短短的三年，而且其中的兩年，砲火就在中國的大門口燃燒着；爲了保家衛國，中國人民的許多優秀兒女還在朝鮮作戰，全國人民還要拿出不小的力量來支援他們和朝鮮人民。

在全國剛解放的時候，人們是喜悅的，人們也充滿了對未來的信心。但雖然如此，誰又會想到，一切都超過了當時的預料。就在這短短的三年之後，我們已經有了一個五年計劃了。

五年計劃這個名詞，現在已不僅只是一個令人神往的美麗的名詞，而且就將滲透在我們的生活中，鼓舞着全國人民，爲爭取更美好的生活而努力。

憲法！憲法！

憲法——最近大半個世紀，中國人民爲了爭取一個眞正的憲法，不知流了多少血。五十年來，我們也有過一些叫作「約法」或「憲法」的文件。但是，這些文件都只是統治者用來欺騙人民的廢紙。

滿清王朝面臨崩潰，最後被逼不得已，才玩出一套「君主立憲」的花樣；它這樣做，並不是什麼「俯徇輿情」，而只是爲了欺騙人民，企圖延長它的統治。但是，它沒有騙得了人民，它隨即垮台了。

蔣介石利用「訓政」的名義，以法西斯的手段統治着中國人民二十多年。最後，他面臨末日了，他想起了憲法，馬上趕製一套「中華民國憲法」，企圖欺騙人民，延長他自己的統治。但是，他同樣沒有欺騙得了中國人民，和滿清王朝一樣，也隨即垮了。

現在，中央人民政府成立才三年，而中國人民在明年就要制定自己的憲法了。三年以前，誰會想到，五十多年來中國人民夢寐以求的憲法，現在就將成爲現實了。

從目標到現實

就在全國剛解放的時候，中國人民政治協商會議就已代表全國人民的意志，制定了共同綱領。這個綱領也已規定了中國人民的政權的性質、政策，以及人民的基本權利。但是，共同綱領究竟只是一個全國人民共同鬥爭的目標。共同綱領中的許多規定，在當時還未成爲現實。

在三年後的今天，我們如果翻出共同綱領來仔細審查一下，我們可以看到，其中各項規定，現在都已實現了，或者在迅速實現中。現在，我們已可以把中國人民鬥爭所已得的勝利，用憲法的形式規定下來，作爲明確的保證。

歷史的嘲笑

從共同綱領到憲法，這是三年來中國人民在各方面勝利的偉大標誌。

這一切，對於美國的統治者們是個歷史的嘲笑。他們發動了朝鮮戰爭，對中國實行了「禁運」，企圖阻止中國人民前進；但是，他們失敗了，徹底地失敗了。

反之，杜魯門雖然還想讓人相信，發動朝鮮戰爭，當時是得到百分之九十的美國人民「支持」的；但他還是不得不承認，美國人民現在已厭惡這一個戰爭了。他們認爲「這整個冒險行動是個錯誤」，他們要求讓美國孩子回家來。

杜魯門當然是不肯認錯的，他說美國人民這樣想，是中了「最可怕的宣傳詭計」。但是，美國人民所看到的是什麼宣傳呢？他們所看的、所聽的，難道不是華爾街大老闆們所控制的報紙和廣播嗎？那些報紙和廣播是從來不會說朝鮮戰爭是「錯誤」的「冒險」的；反之，它們所宣傳的，正好是關於朝鮮戰爭和其他戰爭的狂熱的叫囂。

杜魯門這番話，正好證明了這些「宣傳詭計」的失敗。美國人民已日益看到事實，事實已粉碎了華爾街的戰爭宣傳。

更正：昨天本欄「千百倍的勇氣」一段第二行「連我們都無法淡然處之了」，「我們」應爲「他們」，特此訂正。

社評　走向工業化的光明大道！

中國的第一個國家五年建設計劃，在一九五三年要開始實行了。

配合着這一計劃的實行，中國人民政治協商會議全國委員會常務委員會周恩來副主席已代表中國共產黨中央，向政協全國委員會常務委員會提議：建議中央人民政府，在一九五三年內召開全國人民普選的全國人民代表大會和地方各級人民代表大會，並制定憲法。

無疑的，全國和地方各級人民代表大會的召開，將把全國人民進一步團結起來，爲實行並完成五年計劃而奮鬥。

三年來，中國人民在各方面的勝利，已使我國大規模的、有計劃的經濟建設時期提早到來了。中國人民在各方面的偉大勝利，也將保證這個五年計劃的實行和勝利完成。

從前有人以爲，中國要實行工業化，資金問題是很難解決的，除了借外債是沒有其他辦法的。三年來經濟恢復時期的經驗，已完全粉碎了這種說法。

當然，在中央人民政府剛剛成立、全國經濟還極度困難的時候，蘇聯的貸款曾如雪中送炭，在全國經濟開始恢復的時候，給與了不可限量的推動力。

但是，三年來，自國家財政預算中撥出的建設經費總數，到現在已超過這筆借款不知道多少倍了。

在一九五〇年，中央人民政府對於經濟事業的投資已有七億美元左右；這一數字還不包括國家銀行對公私企業的貸款以及全國私人的投資在內。

但是，這還是中華人民共和國成立的第一年的情況。其後，由於全國經濟的日益好轉，國家的財政收支逐年都有極大的增加；例如：一九五二年的國家收支就比一九五一年增加了百分之五十上下。

而在這財政預算逐步增加的時候，投資於國家建設的費用，在預算中所佔的百分比，也是逐年增加的；例如，在一九五〇年的預算中，投資於國家建設的費用只佔百分之二十三點九，而在一九五二年的預算中，對國營企業的投資已超過百分之五十。

由此可見，三年來我們已在經濟恢復建設方面，投下了一筆非常可觀的資金，而國家銀行的貸款和私人投資尚不在內。一九五一年，國家預算已經基本平衡，到一九五二年則更有了盈餘；這就說明，這筆可觀的資金的絕大部份不是靠在國內外舉債，而是自國家已有的收入中撥出來的。

由於中央人民政府統一了全國財政經濟，並合理地使用了全國的財力，由於全國人民的愛國熱情空前高漲，發動了轟轟烈烈的增產節約運動；我們已從無到有，從窮到富，從國家到人民都改善了自己的生活，而且也替國家積累了巨大的建設資金，以使將來能夠以更快的速度來改善自己的生活。

又有人以爲，如果朝鮮戰爭拖下去，中國的建設是不可能的。美國統治者顯然就是這樣希望的。但是，他們的希望又落空了。周恩來副主席在政協全國委員會常務委員會中的報告，已無情地粉碎了美國統治者的這種希望。他告訴我們：「中國人民完全有力量可以在繼續抗美援朝鬥爭的條件下，來進行大規模的、有計劃的國家建設，並且在兩個方面都取得偉大的勝利。」

兩年來抗美援朝運動的偉大成就，已充分證明了這點。正如周恩來副主席所指出：「在過去兩年中，我國的經濟恢復和改造工作是在抗美援朝鬥爭的條件下進行的。這一鬥爭非但沒有引起我國經濟恢復和改造工作的中斷，相反地，抗美援朝鬥爭成爲推動愛國主義的增產和鼓舞人民的一個偉大力量，它保證了和促進了經濟恢復工作的勝利完成。」

中國人民是願意朝鮮戰爭早日結束的；但是，如果美國統治者一意孤行，企圖延長並擴大朝鮮戰爭，中國人民也無所畏懼。在中國人民的字典中，「困難」兩字是沒有什麼絕對意義的。五億人民的力量是無窮無盡的。中國人民已經克服了內在的和來自國外的困難和障礙，中國人民也將繼續克服這些困難和障礙，以百倍勇氣和充分的信心，邁開大步，走向工業化的光明大道！

助私營工商業發展　廣州人行大力貸款
七至十月貸出四千六百多億　進出口業獲貸款後業務大增

【本報廣州二十八日專訊】中國人民銀行廣州分行於今年下半年及時的大力發放貸款，促進市場繁榮和發展，貫徹了國家扶助私營工商業的政策。在五、六月份着重貸給工業生產，該時期的工業放款佔放出總數的百分之六三點三六，使極大多數的工廠加速了生產。從七月至八月，該行爲了扶助私商參加中南區物資交流大會，以活躍城鄉交流推動內外交流刺激生產，綜計七月至十月份貸出工商業放款就有四千六百零九億元，其中貿易比重佔百分之七八點四二。根據調查經營進出口貿易的五個行業，以六月份營業一百爲基數，七月份經銀行貸款後營業額增至百分之一百五十三點二三，九月份更增至百分之三百零一點五八。經營土產運銷的國藥、糖麵雜糧、油豆、花生芝蔴等四個主要行業，七月份獲得貸款後，營業額比六月份便增加到百分之一百二十三，重點行業的營業發展後並帶動了一般行業的業務，第三季全市私營工商業營業額比第二季增加百分之三百九十二。雖然營業額增加尚有其他因素，但該行貸款是起了推動作用。此外，該行在貸款工作中除掌握了重點外，也照顧了面的普及，貸款面達一一、一零四戶，小額放款則依靠當地區政府的領導，七月一個月內便發放了五、三九零筆，一百零六億元，促使手工業小生產者迅速發展業務。

另一方面，貸助廣州郊區農民增加生產，適當加強農貸，該行亦做了不少工作，今年發放的農貸爲去年的三點六六倍，今年早稻的單位面積產量已超過戰前最高水平，農民生活日趨改善。

又廣州一般市民生活已日趨安定，有不少人且有餘款積蓄，該行今年儲蓄存款餘額比去年底增加了百分之一八點九九，儲戶達一十四萬九千多戶。

廣州文教迅速發展　學校學生均有增加
師範生增四倍幼稚生增一倍

【本報廣州二十八日專訊】廣州市這一年來的文化教育工作，在貫徹「提高教學質量，滿足祖國建設要求，培養合格的建設人才」的總方針下，通過整頓私立學校和教師的思想改造，一年來，在教學質量上大大地提高了，各級各類的學校都有了迅速的發展。全市現有中學四十一間，學生人數比去年增加百分之二十八，中等技術學校十八間，學生人數比去年增加百分之二十二，師範學校一間，學生人數比去年增加百分之三百八十，小學三百三十六間，學生人數比去年增加百分之十九，幼兒園及托兒所三百十三間，人數比去年增加百分之九十一，職工、農民業餘學校二百八十四間，學生人數比去年增加百分之四十三。

在新的文化教育政策下，學校向工農開了大門，使大批工農子弟進入學校。目前中等學校裏，工農成份的學生佔學生總人數百分之四十，初等學校裏，工農成份的學生佔學生總人數百分之四十四點六。

今年秋季，中等學校實行統一招生後，不但使初中、小學畢業的學生能順利升學，並且基本上解決了歷年失學的初中、小學畢業生的升學問題。

由於各級各類學校學生人數普遍增加，使原有校舍不敷應用，一年來撥出修建、增加校舍的經費達二百二十九億元。

今年秋季開始，已普遍採用統一的教學計劃，全市小學，在一年級開始已實行五年一貫制，計劃在今後五年內全部實行五年一貫制。在公立的幼兒園裏，廢除了識字教育和單元教學，施行全面發展教育。

公立學校教工的工資，自十一月份起全部調整，中學教工工資平均增加百分之十九點二，小學教工工資增加百分之二十三點五，工農業餘學校教工工資增加百分之二十四點一，教工的生活已得到初步改善。

隨着文化教育事業的迅速發展，培養師資成爲重要的工作。一年來吸收了大批失業知識分子及失業教師，經過短期訓練後，走上新教育工作的崗位，同時爲配合工農大規模的掃除文盲工作。

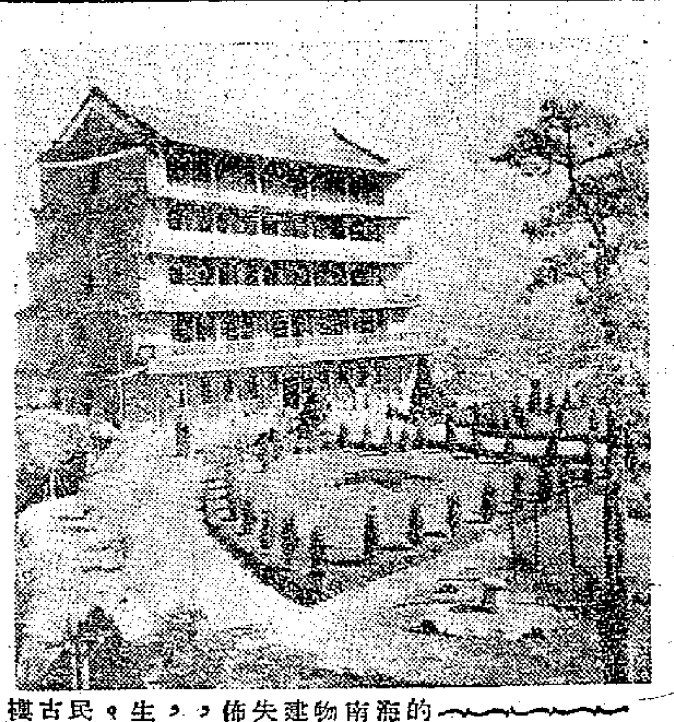

廣州一角

聳立在越秀山上，雄視廣州的五層樓（鎮海樓），是廣州有名的建築物，過去這座建築物因年久失修，殘缺不堪，珠網密佈，前面的廣場，更是荒草蔽步，遊客卻步。解放後，人民政府爲保存古蹟，把五層樓大事修理，煥然一新後，在裏面陳列了許多有價值的古代藝術品，和古今文物。前面的廣場，還植花草樹木，異常美觀。到越秀山去的遊客，莫不喜歡到五層樓去瀏覽一番。

僑鄉通訊

一家新型的私營企業公司
——石岐新生企業公司訪問記

海外僑胞投資

十二月六日，我訪問了私營新生企業公司。

這是一家新型的企業公司，由十三家進出口商和三家紙料商聯合組成。總公司設在石岐鳳鳴路五十一號。這條馬路俗稱果欄街。所有的商店都是收購果菜、蛋類和山貨，經營進出口業的。從外表上，新生企業公司不過與普通的進出口商一樣，根本看不出有什麼特殊的地方。該公司商業部經理黃洪信和工業部經理林振雄很熱情地接待我，我們作了一次暢談。我問他們：

「你們公司是什麼時候成立的？」

「今年二月十二日。」黃洪信回答說。

「有多少股東？」

「是由十三家進出口商和三家紙料商聯合組成的。」

「有沒有華僑投資？」

「我們特別歡迎海外愛國的僑胞投資，我們已吸收僑資十多億元，其中已交的股金有四億五千萬元，認股的有八億元。我們希望有更多的僑胞投資或回來參加我們這一新興事業。」他們倆都抱着熱誠的情緒，誠懇地說。

黃洪信很率直，他說組織這個公司的動機，是響應政府的號召，配合國家的經濟建設，想引導和組織游資投向有利於國計民生的生產建設事業，以發展生產，繁榮經濟。

九個月獲利近十八億

公司的資金總額定爲人民幣七十億元，共七萬股，每股人民幣十萬元，分三期募集。第一期由發起人認足二萬股，合計人民幣二十億元，就先行登記開始營業。

「我們的經營方針，本來是以工業爲主，商業爲輔，但因爲工廠設備如廠房修建、定購和鑄造機械等都需要相當長時間，爲了節省開支，積累資金，和照顧轉業員工的生活，我們便決定『以商養工』的方法，先經營商業，這樣做，已取得了一些成績。」黃洪信很自信地說：「我們自二月十二日開始營業，到十一月底止，已賺得純利十七億六千多萬元（包括所利得稅在內），其中二月到六月底爲純利九億七千七百萬元，七月到九月二億八千多萬元，十月到十一月五億元。雖然這不過是初步的一點點成績，但對於我們全體股東和員工來說，是一種有力的鼓舞，大大增強了我們的信心。」

依據他們的營業方針，是在國營經濟領導下經營進出口貿易和土產內銷及農產品加工，促進城鄉物資交流，打開土特產的銷路，取得合法利潤，結聚資金，進行建設工廠，以發展地方工業。

出口貨以港澳爲對象

該公司經營出口貿易的主要對象是香港，其次是澳門。出口貨有鮮魚、蛋類、家禽和鮮乾鹹果菜。每天輸出的鮮魚有一萬七千斤至三萬一千斤；鮮蛋兩萬隻；雞、鴨、鵝等一千公斤；果菜一萬斤。每星期還輸出豬苗四萬隻。自二月十二日到九月底止，出口部的營業總額，鮮魚二一、五八六、二二七八司斤，價值人民幣九、六八九、三二二、二六元。果菜五、二二一、七二一司斤，三、四八四、四〇八、二五六元。蛋類三、一、六六七隻，總值三、〇四五、七九九、〇元。家禽二五九、四八一司斤，總值二、三、八九八、四五〇元。進口貨有大小五金、西藥和映相器材，銷售總額達一、六三二、〇二、二〇〇元。內銷的土特產是土糖、香蕉、波蘿、臘味及油糖豆麵子仁等。這對於打開珠江區土特產的銷路，促進城鄉交流起了很大作用。

設有農產加工場

此外，該公司還一方面在石岐市設立農產品加工場，一方面派員深入農村與農民訂立採購合同，有效的解決了土產滯銷問題。如關花米、涼茶、鹹頭菜、白果，都由該公司有計劃地收購而打開了銷路。對於旺產而不耐藏的果菜，則收購後加工醃製，運銷港澳。

爲了擴展業務和土產的收購面，該公司決定在中山三區小欖附近的欖等或順德的勒流增設收購站，收購上下三區各鄉農民的鮮塘魚，並增設機動魚艇一艘（原有魚艇八艘，汽船四艘），改善運銷方式。

工業方面，他們決定先由機器製紙業着手，然後逐步地發展化學、罐頭、玻璃、磚瓦等工業。

我問他們：

「中山的魚產和果菜這麼豐富，爲什麼不先發展罐頭工業？」

「因爲原料困難，尤其是白鐵，即使來源可以解決，但成本高，對我們來說是不化算的。」工業部經理林振雄回答說，「況且解放後工農羣衆迫切要求學文化，現在到處都感到紙張供不應求。爲了適應廣大人民的要求和國家的需要，我們便選定從製紙業做起。」

「造紙原料的來源呢？」

「我們工廠的設計是以稻草爲主要原料。」他從口袋中拿出一本中央人民政府輕工業部編印的「威烈茜金稻草製造半料漿法」給我看，充滿着信心地說：「我們中山沙田很多，每年早晚兩造收穫的稻草可以製造十餘萬噸紙漿。過去各地製紙大多用木材、竹苗、布碎爲主要原料，對稻草很不重視。自蘇聯專家威烈茜金發明了稻草製漿法後，我們製紙的原料問題已獲得解決。我們也已實驗成功。用稻草製造的紙，不但品質與其他紙漿一樣，而且成本低，這對於我們是有利的。其次，如東莞的水草，順德的桑樹皮，中山的蔗樹和甘蔗渣等都是新法製紙的優良原料。」

製紙設備年底裝竣

林振雄年紀約有三十歲左右，是一個歸國華僑，工人成分。太平洋戰爭的時候，他曾在檀香山受過美國的歧視與壓迫，所以他對祖國很熱愛。他思索了一會，繼續地說：「解放前，我們的文化用紙大都是從外國輸入，致使國家利權外溢，造成了國民經濟一個大漏洞。現在採用稻草製紙，一方面可以滿足廣大人民學文化的要求，另一方面又可以使農村經濟更趨活躍。」

談到工廠的機器設備，他說，依照公司的計劃，分爲雛型和發展兩個時期，雛型期是基本建設；發展期是在工業有生產後，按其實際情況增設機械，改良品質，增加產量，逐步發展爲完全現代化工業。製紙機器已由廣州、上海各機器廠承製，整部製紙機價值二十八億元，年底可全部配製完竣。工業部全部籌備工作預計四個月後完成。

最後，他們鄭重地說：「雖然我們的力量棉薄，經驗貧乏，而任務又這麼艱鉅，但在人民政府的領導和幫助下，我們對於這一生產事業的前途是充滿信心的。」

廣州開始全市種痘

【廣州二十八日專訊】廣州市今年秋季種痘工作，於廿六日在各區普遍展開。三年來，由於人民政府正確地執行了以預防爲主的衛生方針，每年都進行普遍種痘工作。現在市衛生局衛生防疫所爲了杜絕天花發生，由廿六日起，全市各區衛生所按各該區實際情況，先後發動區內醫務工作者協助，在各主要地點設種痘站，進行接種工作。對象爲初生兒及三年內未種痘者，及外來旅客無當地衛生機關種痘證者。

穗市小學舉行元旦歌詠比賽

【廣州二十八日專訊】廣州少年兒童廣播委員會，定於一九五三年元旦前後舉行「廣州一九五三年元旦兒童歌詠比賽」。目前各校兒童已積極準備參加。他們都利用文娛或課餘時間，練習歌詠，學校裏都充滿了活潑愉快的歌聲。

廣州司法新作風
訴訟案件首先調解　不再重視坐堂審案
各街辦事處均設立調解小組

【本報廣州二十六日專訊】自司法改革運動結束後，廣州市司法工作已轉向新的道路。廣州市人民法院爲迅速處理居民各種糾紛，人民法院已正式成立了各區法院，全市現有六個區法院，在區法院下設勞資、婚姻、房屋、債務等審判組。各區法院爲了密切結合羣衆，依靠羣衆，使處理各種糾紛更加迅速、妥當，並在所屬各街辦事處建立調解小組。調解小組完全由各街的青年、婦女、工人的積極分子組成，每組約五人至七人，自選組長一人，區法院派調解幹事一人到調解小組去領導工作。

調解組成立後，由於能深入羣衆，了解情況，並反映情況給區法院研究，使居民的各種糾紛得到迅速處理，居民如發生糾紛亦可由調解小組先行調解，如調解不成，才由區法院進行集體調解。

目前集體調解最多的案件是婚姻方面。如居民發生婚姻糾紛時，即由調解組先進行調解，如調解不成，則到區法院報告情況，同時區法院發給調查表，由調解組向發生糾紛的家庭進行詳細的調查，如生糾紛的起因等等；之後，區法院收集同類的案件（專指婚姻糾紛方面），召開調解小組會議，研究怎樣處理，並約定當事人於指定時間到區法院進行集體調解。集體調解開始時，分成十八人一組（即五對當事人），由調解員進行啓發、說服，每個當事人都可提供自己的意見。調解員在集體調解時，主要是耐心啓發，說服當事人，如做到「口服心服」，如雙方因小糾紛成立和解時，則由區法院出立和解書。這樣，絕大部份的案件在集體調解中可獲得解決。

但有些婚姻糾紛因受舊社會包辦代替、買賣、軍婚、童養媳等迫害，使婦女們受了很大苦害，人民法院爲保障婦女合法權益，如調解不成，亦進行集體宣判。人民法院西區法院在集體調解中有一個典型的例子：西區如意坊居民軍媽，過去領了一個婢女，但目前婢女的生母生活已好，要領回，但軍媽堅決不肯。該案在集體調解中，調解員多方說服，解決了。因爲在舊社會裏，勞動人民無法生活，迫不得已才將自己的女兒給人做婢女，但目前生活好了，爲什麼不讓她們一起生活呢？經調解員說明，她才承認自己錯誤，願將婢女給生母撫養。

這種調解的新辦法，因能深入調查，掌握了當事人的情況，因此辦案效率十分高，往往一次可辦十多件同類的案件，使居民不必因訴訟糾紛而奔波。自區法院及各街辦事處調解小組成立後，許多糾紛都可就地解決了，過去因訴訟而奔走之苦也消除了。這樣，人民法院也就不再坐堂審案了，人民司法工作作風有了很大改變。

廣州房屋介紹所　便利市民業務好
介紹買賣租賃三千多宗

【本報廣州廿八日專訊】廣州市房地產管理局的房地產信託公司成立以來，業務日增。從今年一月至十月，共介紹買賣房屋五百多宗，又開辦租賃介紹所，方便了市民。這一來，不但免除了過去市民租屋的中間剝削，也適當地遏止了頂手費的剝削，便利了居民。現在已設立了五個租賃介紹所，共介紹出租房屋二千三百多宗。一年來，房地產租賃介紹工作的成就，不但保持了房屋的正常買賣，與保障了國家和私人的房地產利益，並且使廣大市民租賃房子感到非常便利與滿足他們的要求。

在管理公房方面，也改善了舊的管理方法，例如：把過高過低的租金，合理地調整爲適當，並可以分期繳交，無力繳交的則酌予減免。其次，公房除由使用單位負責外，其他出租之公房由工程隊負責修繕，至十月底止共修繕公房三百四十多間，大修和小修的共三百五十多幢，便改善了部份市民居住情況，今後這一工作將更有計劃地進行。

印尼華僑觀光團　離穗經港返印尼
團長司徒贊盛讚祖國成就

【本報廣州二十八日電話】中國新聞社廣州廿七日消息：印尼華僑回國觀光團團長司徒贊等七人在廿六日離廣州返印度尼西亞。（按：印尼華僑回國觀光團係應中央人民政府華僑事務委員會主任何香凝之邀回國觀光，全團共六十三人，自十一月十二日起即有四十四人返印尼，尚有十九人繼續在國內參觀。）觀光團副團長陳順等七人已於十二月九日起程離廣州返印尼。

印尼華僑回國觀光團團長司徒贊在離廣州前發表對祖國觀光的感想。他說：印尼華僑回國觀光團在祖國觀光三個多月中，到過東北、華北、華東和中南各大城市，參觀了國慶節，使我們看到了祖國治淮河等偉大水利工程，更使我們感到新中國的物價穩定、交通發達，工農業生產大大的發展了。在短短的三年當中，祖國就有這樣巨大的成就，使我們最感到興奮的是：人民生活已經大大地改善了。他又說：在僑鄉，經過土地改革後，僑鄉各地煙賭絕跡，盜匪不能立足。過去所謂「金山少」、「金山客」，現在也都變成勞動人民了。我們回到印尼後，一定要把祖國各種建設的成就向廣大的僑胞報道。

農民賣出農產品後，購買了大批用具回去

在石龍公路上絡繹不絕的人羣

石龍市場新氣象
本報記者

石龍是東莞縣屬的一個重鎮，處於東江之口，廣九鐵路又經此而下，所以交通異常發達。水路順東江而上可至惠州、河源、老隆，順東江而下，可直接通航珠江三角洲各口岸；公路有東莞和樟木頭兩線，廣九鐵路縮短了石龍與廣州各大城市的距離，使石龍形成爲東江和珠江三角洲交流的重要驛站。東江三角洲是華南的穀倉，四鄉的穀米和其他農產品都集中到這裏轉運出去；大批的工業品又通過這裏分散到四鄉來。石龍擔負起工農產品交流、繁榮城鄉經濟的任務。

三萬人千多工商戶

石龍擁有三萬人口，一千多工商戶，是一個商業比重佔絕對優勢的市鎮。解放前，私梟們利用這裏交通四達的優越條件，把它形成爲重要的走私據點。出名的狡猾水客——「東莞婆」就以這裏爲老巢。那時市面上充斥着走私進口的香煙、洋酒、煉奶、牙膏、牙刷、恤衫、縫紉針、砂糖、麵粉等用品。生活資料完全仰給進口，農業產品亦以走私港澳爲主，對港澳存有極大的依存性。顯示着畸形而虛假的繁榮。解放後石龍人民回到了祖國的懷抱，關閉了南大門，市面上再也搜尋不到洋貨的蹤影。尤其是石龍本地的工業，天津、上海和廣州製的工業產品在石龍抬起頭來，如火柴業、電池業在消除洋貨的排擠後由奄奄待斃，轉向了蓬勃發展。農業產品的出口，無論在價格上或是數量上都變被動爲主動，不再任人宰割，徹底消滅了殖民地式的依賴性。

欣欣向榮秋收後市場

廣東全省今年增產穀子十三億斤，石龍和全國各地市鎮一樣，在秋收旺季來臨後，出現了欣欣向榮的氣象，一切與農民生活有關的公私企業的營業額都直線上升，各種日用必需品的銷出量都普遍增加，表現了農村購買力的蓬勃。煤油總銷售量十月份比七月份增加了百分之廿五，生油十月份比八月份增加了百分之廿三，棉花十月份比七月份增加了四倍多，百貨公司的農民顧客經常摩肩接踵，十月份的營業額比七月份多二倍，花紗布公司今年銷售量已較去年增一倍半，但還只滿足了附近農村需要量的百分之六十，農具店的生意今年淡季超過了往年旺季，十一月份的收入比解放前最高水平還要高四成，全鎮營業總額十一月份比十月份增加了百分之十九點八。並且根據目前市場的跡象，可以預料十二月份和明年一月份接近農曆新年，市場情況會更熾烈。

市場的繁榮還可以從銀行業務的發展上得到證明：石龍人民銀行今年第四季度經營的匯入款的筆數比去年同期增加百分之六十七，金額增加百分之七十四；匯出方面，今年第四季度較去年同期的筆數增加百分之九十五，金額增加百分之五十。工商業放款數額也比去年同期增加一倍半。這些數字具體說明了農產品的外銷和工業品的流轉都大爲增加，當地工商業的業務也大大擴展了。

運輸業蓬勃發展

隨着工農業產品交流的增加，運輸事業也蓬勃的發展了。屬石龍港籍的民船有三百八十餘條，大部出港的船隻九月份比八月份增加百分之七十，十一月份比十月份增加百分之三十以上。鐵路方面，運輸量十一月份也比十月份增加百分之二十。

秋收後的農產品是石龍市場的主要來源。石龍的國營企業公司很早就佈置了收購工作，糧食公司去年收購晚造穀子平均一天可收購三十萬斤，有時可達七十萬斤。但還是收購不及，倉庫容納不了，今年吸收了這經驗，配合廣州市合作總社和公糧倉庫普設收購站，十一月起已正式收購，並且根據地區差價政策調整米價。百貨公司已開始收購黃豆、黃蔴、生粉等，國營企業公司大量收購農產品，使農民購買力普遍提高。又根據不完全的統計，九、十、十一月間在石龍人民銀行的儲蓄存款，估計佔該行全部儲蓄存款的一半以上。

由於貨源充沛，石龍出口港澳的生豬已比十月份增加百分之五十，十二月份同時還加工製造臘腸外銷，聯營社也由於疏菜出口，生產積極性提高了，除深耕細作外，還適當的施肥，五月是肥料旺銷的季節，估計今年五月份較去年同期多銷七成多。這就奠定了農業豐收的基礎。今年種植番薯的田地較去年少三成，但卻保持了去年的產量。豐收後的農村經濟好轉，更有餘力從事副業生產，生豬、雞、鴨、鵝、蔬菜普遍增產，爲祖國創造了財富，也推動了石龍市場工商業的發展。

石龍市場上，布疋、百貨、農具和其他生活資料、農業生產資料、油料的銷售量的不斷增加和經營農產品商號的業務發展，充分說明了面向農村，工商業才有前途，同時也說明石龍已擺脫了資本主義經濟的羈絆，踏上了健康發展的道路。（十二、廿六日寄）

祝賀廣州市五屆人代會開幕
司徒美堂

在四大運動勝利基礎上，爲了迎接國家即將到來的經濟大建設和文化大建設，廣州市第五屆人民代表會議開幕了。這次會議，將代行人民代表大會職權，選舉正、副市長、政府委員和協商委員，聽取過去一年的工作報告，和討論今後的工作綱要，審查並通過明年的預算。由於這樣，對於發揚人民民主精神，鞏固人民民主專政，藉以推動各方面的建設進步有了比前四屆會議更豐富的內容與更爲生動的事實。我以一個老華僑的身份，謹向本屆會議致以熱誠的祝賀，預祝其完全成功！並感謝毛主席、共產黨的領導正確，感謝葉市長、朱市長、李市長、梁市長及市人民政府全體工作幹部，在執行中央政策把廣州建設好的辛勤努力。

時間雖短，但這兒建設實在做得很好。我離開廣州一年多，廣州建設的飛速進步，着實使我高興，證明人民民主專政的無限優越性。我看見了：如「西堤災區」之闢成堂皇的嶺南文物宮，越秀山之闢成華麗的公園和游泳池，整齊的新馬路，黃華路蓋了幾十幢工人大廈，污物垃圾盡掃，全市下水道幾已全部完成，大小街道修好，工人的新文化宮，學校的新課室、醫院的新病房，一間一間的加工建築，佈置一新。失學兒童漸少，街上乞丐絕跡，冬天也不會再餓死一個人。工人提高生產熱情，郊區農民獲得豐收，勞動大衆生活不斷改善，勞動就業也有初步解決。工商業自五反後，出現了合理、合法而又利潤穩厚的新繁榮。社會民主改革大致搞好，使反動勢力無地容身……

總之，做了一連串複雜的工作，而且獲得了極爲可喜的成績，這樣萬丈的新廣州。許多人擔心：廣州解放遲了半年，環境又如此複雜，工作也會落後半年。其實，看看目前各方面進步的速度，使我們有充分理由相信，一百五十萬市民的繼續努力，使廣州無愧於爲「革命策源地」，很快就能夠趕上其他先進兄弟城市的。

工作的五大成就，是主要的情況。我們不能說我們沒有缺點，沒有多種多樣的急待解決的矛盾。可是斯大林論社會主義經濟問題的文章和馬林科夫在蘇共十九次代表大會上的報告，那種揭發缺點、揭露矛盾的批評與自我批評的偉大精神，對工作、對人民、對黨、對國家那種勇於負責的嚴肅態度，實在值得我們這個年青的人民共和國的幹部們，羣衆們有所學習，而且有所警惕。在北京首都，已展開了這種學習並聯繫到工作的檢查，收了很大效果，有助於我們更好地去迎接大建設。

我希望，我們這次會議也發揚這種精神，展開嚴肅的批評與自我批評，檢查我們的工作缺點，進而消滅我們的缺點，相信，明年的廣州，又要有比之過去尤爲巨大的進步。

一九五二年十二月廿六日

離維也納啓程返國前 中印代表相繼保證 亞洲人不打亞洲人
各亞洲國家代表團開聯歡會 中美代表臨別時聚餐談和平

【新華社維也納廿三日電】（遲到）出席世界人民和平大會的中國代表團與其他國家代表團在維也納舉行了友好集會，進一步加強了中國與其他國家在爭取和平的鬥爭中的友誼。

在十八日晚上，中國代表團設宴招待印度代表團。宴會主人中國代表團副團長郭沫若說，兩千多年來，中國和印度——亞洲的兩個最大的鄰邦的國家——彼此從未進行過戰爭，甚至也從未爭吵過。郭沫若說，有些人抱有一種幻想，要想使亞洲人打亞洲人，但亞洲人決不打亞洲人。他說到這裏，兩國代表團熱烈地鼓起掌來。印度代表團團長克其魯博士重申中印兩國的悠久的友誼。克其魯博士說：「讓我向我們的中國朋友保證，印度人民永遠不會成爲那些想使亞洲人打亞洲人的人的犧牲者。」出席宴會的人全體起立，熱烈的掌聲經久不息。在宴會上發言的人還有印度著名作家迪沙、辛格、安納德及中國代表茅盾、章伯鈞和羅隆基。大家並一再爲持久的中印友誼乾杯，爲亞洲人民在爭取世界和平的鬥爭中的大團結乾杯。

在十九日晚上，出席維也納和平大會的各亞洲國家代表團在庫爾飯店聚餐。郭沫若在宴會上爲每個亞洲國家的人民的幸福乾杯，並爲各國代表的健康乾杯。宴會在融洽和愉快的空氣中進行，接着宴會變成了臨時組成的音樂會，會上演唱了各種亞洲歌曲。在各亞洲國家所推出的歌手中，有中國的著名歌唱家王昆及著名的日本演員中村翫右衛門。一位緬甸代表歌唱了他自己在獄中時所作的歌曲。一位印尼代表唱了他自己作的歌頌亞洲及太平洋區域和平會議的歌子。越南、馬來亞、菲律賓和泰國的四位代表的合唱受到熱烈的歡迎。碰杯聲、歌唱聲、笑聲和鼓掌聲一直繼續到深夜。

在世界人民和平大會閉幕的第二天，在二十日那一天，中國代表團和美國代表團在庫爾飯店聚餐，雖然有些美國代表當天晚上要離開維也納，但他們仍參加了宴會。郭沫若向美國人民和他們的代表團致意，並爲中美兩國人民的友誼和世界和平乾杯。中國代表團在美國朋友的要求下唱了「全世界人民心一條」，美國代表團則唱了一支反戰的歌：「我要在河邊放下我的戰刀和盾牌，……我不再研究戰爭了。」在宴會結束前，中國代表團秘書長劉寧一向美國代表團說：「今晚唱的這兩支歌表現了各國人民的大團結和美國人民對戰爭的意志。和平是一切人們的共同願望。中國人民志願軍希望過和平生活。美國士兵也想回家過和平生活。同樣地，朝鮮人民也想在他們自己的祖國過和平生活。讓我們共同爲爭取和平而努力吧！」

「可怕的聖誕禮物」
各國輿論斥責美軍殺俘 認爲蜂岩島屠殺破罪行紀錄

【新華社布拉格廿八日電】波蘭和奧地利報紙斥責美國侵略者在蜂岩島屠殺戰俘的罪行。

波蘭「人民論壇報」十九日發表社論說，蜂岩島上的屠殺「打破了巨濟島上的劊子手們所犯罪行的紀錄」。社論指出：發生流血的真正原因是「戰俘希望回到他們的家鄉，和他們的妻子兒女團聚；他們不願背叛他們的祖國去當華爾街的傭兵，他們不願與他們自己國家的人民作戰」。社論讚揚朝中戰俘的英雄氣概，並且說：美國干涉者是永遠不能使朝鮮人民屈服的。爲自由而奮鬥的人民是永遠不會當奴隸的。社論最後說：「所有的善良人民都支持英雄的朝鮮人民進行爭取自由與獨立的正義鬥爭。人民同聲斥責殺人犯，人民要求美帝國主義立即停止在朝鮮進行的血腥侵略。」

「奧地利人民之聲報」廿一日發表評論說：「在死亡之島——蜂岩島上殘酷地屠殺戰俘的罪行，是美國外交家們給人們的又一個可怕的聖誕禮物。」評論將美國吹噓的所謂「人道原則」與他們虐待戰俘的手段作了明顯的對比，並指出流氓手段「比希特勒集中營所用的手段有過之而無不及」。評論說：在蜂岩島和巨濟島上進行的大規模屠殺、繼續在前線進行流血戰爭和屠殺人民——這一切構成了「一連串的沒有完的罪行」。評論強調指出：只有「蘇聯提出的關於解決朝鮮問題的建議，才是符合於真正的人道精神的」。

【新華社新德里廿八日電】印度進步輿論對聯合國大會通過的印度提案表示憤慨。「自由報」二十四日以「我們要求懲罰屠殺戰俘的劊子手」爲題，發表社論說：「美國劊子手們可以坐在聯合國內，依靠着僕從們的投票來推脫屠殺的責任，但是他們逃不過世界輿論。在朝鮮戰俘營內進行慘無人道的屠殺，對成百的人使用殘酷野蠻的手段，這些罪行在今天是再也掩蓋不住了。這些匪徒們以爲只要用衣匪昧住世界人民的眼睛，他們就可以爲所欲爲地進行窮兇極惡的屠殺，而不受任何的反對。但是他們的陰謀失敗了。蘇聯代表揭穿了這些魔鬼們的假面具。」

社論指出：「今天事情很明顯，爲了美國劊子手的利益而製訂的聯合國關於朝鮮的決議案，爲劊子手們在蜂岩島屠殺戰俘掃清了道路。印度人民一致反對以印度爲名的美國提案，這個提案被利用來縱護進行屠殺。每個愛好和平自由的印度人都堅決抗議在朝鮮屠殺戰俘，要求立即懲罰劊子手。」

在旁遮普省朱謝多城發行的烏爾都文日報「新世紀」二十五日發表社論說：「印度關於朝鮮問題的提案採取了一個違反日內瓦公約的原則，事實上，『自願』交換戰俘的原則，這個提案使美國戰爭販子們對戰俘加緊進行血腥屠殺。」

在上甘嶺激戰時 志願軍得到的砲彈 三倍於實際需要量
後勤部隊顯示強大力量

【新華社朝鮮前線廿七日電】中國人民志願軍後勤部隊在支援上甘嶺前線的勝利作戰中表現了出色的成績，充足地保證了作戰部隊各種物資的需要，顯示了後勤工作的無比強大的力量。

上甘嶺戰役是一次持續四十多天的激烈的戰鬥。爲了沉重地打擊敵人，我軍的各兵種戰鬥部隊使用了數量空前龐大的物資，但志願軍後勤部隊及時而準確地完成了這一繁重的艱巨的供應任務，充分地滿足了前線的需要。有一次前線指揮部要求後勤指揮部在第二天送彈藥到陣地上去，後勤指揮部立即在當天派出一支強大的汽車運輸隊，送去了多出將近三倍數量的砲彈，緊接着又將第二批、第三批的砲彈送上陣地。後勤部隊並且使步兵陣地上也經常保持着比每天最大消耗量還要多一倍的彈藥。

當時在通向上甘嶺前線的運輸戰線上，到處都洋溢着一句響亮的口號：「一切爲了前線，一切爲了勝利！」雖然敵機十月份對我後方運輸線的轟炸次數增加到九月份的四倍以上，但在我軍修路部隊的英勇勞動下，不僅鐵路保證了暢通，而且在鐵路運輸上還創造了朝鮮戰場上日夜行駛近五百公里的驚人紀錄。汽車部隊也在後方的兵站與兵站間一夜往返五、六次，行程共達二百公里。向前沿運送物資的汽車部隊在敵砲封鎖下也一夜數次往返，奔馳一百八十多公里。有許多汽車部隊並在高射砲兵的掩護下進行白天運輸。在敵砲封鎖着的前線通道上和高達一千多公尺的五聖山上，更有一股絡繹不絕的馬車運輸隊、手推車運輸隊和英勇艱苦的徒步運輸隊，將物資運送到陣地上，搶送到坑道中。在這萬分緊張的工作中，成千成萬個後勤工作人員日夜不息地戰鬥在自己的崗位上。許多汽車司機曾連續幾晝夜不眠不息，甚至顧不上吃飯。在通過砲火封鎖線時，司機們更表現了英勇頑強、前仆後繼的戰鬥精神。他們的戰鬥口號是：「你爭取每一分鐘！」「那裏需要，就送到那裏去！」兵站工作人員也提出了「人等車，車不等人」的口號，及時裝卸物資。某裝卸連戰士江永金一人在八夜中卸下了十九輛汽車物資，負重達七萬六千多斤，有的戰士一次負重竟達二百多斤。他們並創造了新的裝卸法，使裝卸效率提高一倍以上。在鐵路運輸過程中，全運創造了裝卸八千多輛汽車物資的驚人紀錄。工兵部隊和防空哨也在保證運輸通暢的鬥爭中起了巨大的作用。上甘嶺戰役勝利結束時，前線作戰部隊又一次向後勤部隊寫信表示深切感謝。後勤部隊在此次戰役中表現出來的強大力量，顯示志願軍今天不僅已經建立了一條貫通祖國與前線之間的鋼鐵運輸線，並且已經創造出一套在現代化戰爭中的後勤供應工作經驗，這對今後的勤供應工作，保證戰爭的勝利上將有很大的貢獻。

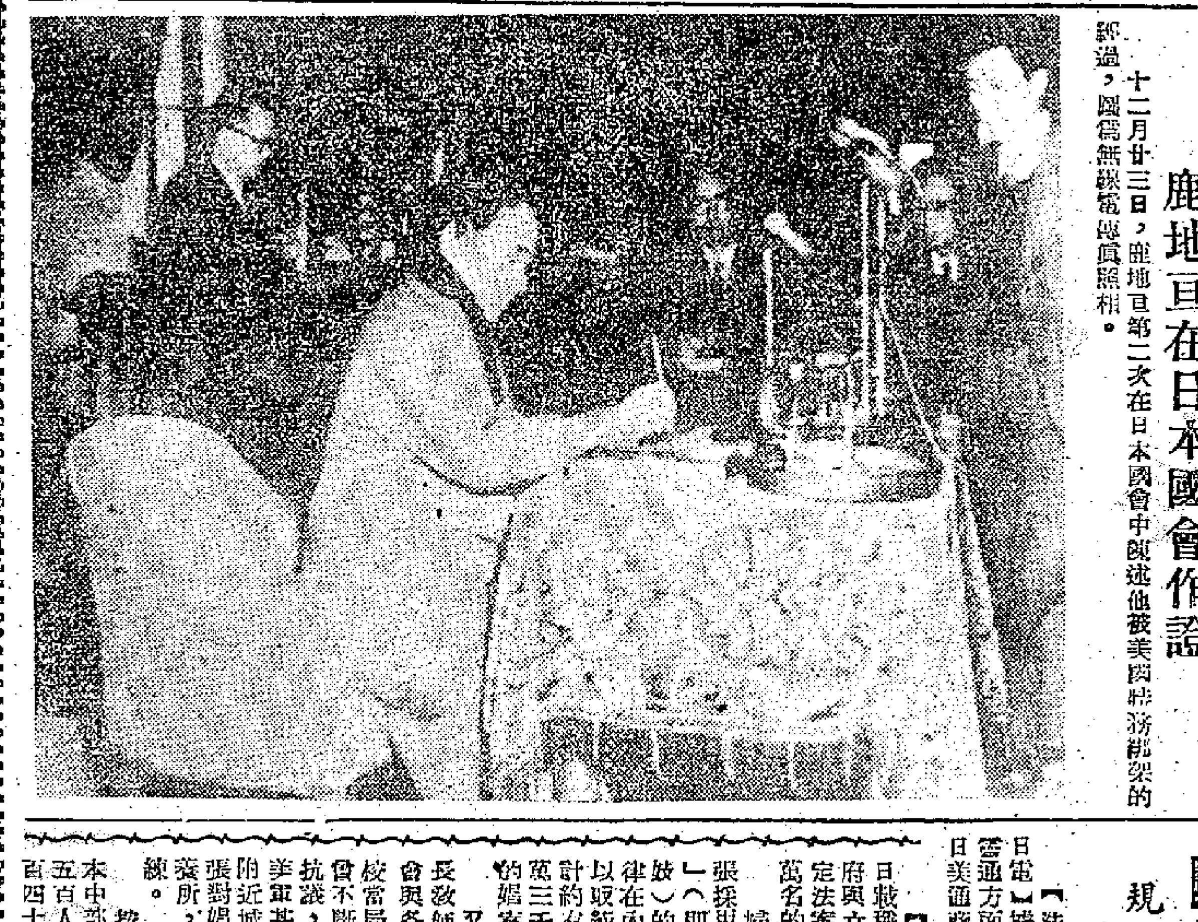

鹿地亘在日本國會作證

十二月廿三日，鹿地亘第二次在日本國會中陳述他被美國特務綁架的經過。圖爲無線電傳眞照相。

美國人吃飯難
費用漲了兩倍半

【合衆社紐約廿七日電】據美國全國工業大會當晚公佈，美國人今天吃飯要花二次大戰前兩倍半的錢。從這個根據編製的新指數看來，肉價已高漲到戰前的三倍，一直是美國主婦們最頭痛的支出，當家眞難！

皮杜爾受命組新閣
蘇塞勒未得各黨派支持 通知總統放棄組閣企圖

【合衆社巴黎廿八日電】戴高樂派的蘇塞勒拒絕組閣後，法總統奧里奧爾廿八日邀請前任總理皮杜爾試組新閣，以解決法國目前的政潮。

【路透社巴黎廿八日電】法國戴高樂派的蘇塞勒，廿八日決定放棄組閣。他已告知戴高樂派的議員與該派的執委會，他已經決定放棄組織內閣的企圖。他又驅車赴總統官邸，通知奧里奧爾以組閣的失敗。按蘇塞勒失敗的部分原因是爲了急進黨和溫和的保守黨不支持他。

【合衆社巴黎廿七日電】法國戴高樂派領袖蘇塞勒廿七日晚說，他迄今還找不到「舉國一致」的組織，以結束政潮。蘇塞勒是戴高樂派的右派，比法國內在的人民共和運動的領袖，和他的聯合內閣都表示冷淡。

日美商約卽簽字
規定美國享最惠國待遇 美商利潤可以滙回本國

【法新社東京廿八日電】據日本政府消息，日美通商航海條約「將在明年二月間簽字」。據說：這個條約和一九五一年四月簽字的美哥（倫比亞）通商航海條約大同小異，除序文外，共有廿五條條文，有效期間十年，隨時得加以修改，以適合「新的國際環境」。日美通商航海條約最顯著的特色，是特別重視「促進美日經濟合作」，及規定在日美人與日本人民享有同等權利。據說：「商約的民族色彩」已完全給勾銷了。其他的特色有：（一）雙方均在企業和法務上予對方以「最惠國待遇」，保證彼此能把「利潤」匯回本國；（二）增加美、日兩國間貿易；（三）社會保證，及防止重稅。（編者按：從前美國與蔣幫簽訂的所謂「中美通商航海條約」，內容也大同小異，目的都在便利美國商人賺錢，便利美國的經濟侵略。）

美軍部供應淫書 國會組委會調查
駐日美軍近三成患性病

【合衆社華盛頓廿七日電】衆院淫書特別調查委員會廿七日說：該委會接獲朝鮮及其他各地軍人的來函，對淫書「滲入」軍隊中表示厭惡。該委會向衆院提出的報告中，援引朝鮮戰區不知名人士的來函，說軍中所供應的讀品，多數是不潔與誨淫的。據該函說：這種讀品對美國青年及軍隊，造成驚人的損害。它破壞了我們（指美國，下同）第一道的防線，假使我們不警惕歷史中衰落國家的例子，我們將蒙受不久將步降臨的命運。我們只需向你們提起如下一事，就可使你們瞭解事態的嚴重性，上月調查，駐日本美軍一千人中就有二百八十二人患性病。

日本娼妓多
人數達四十五萬名 美軍基地附近最多 有人建議設法取締

【合衆社東京廿八日電】此間報紙廿八日載稱，現有兩個分別的建議，已向日本政府與立法當局提出，主張於明年初由議會製定法案，採取嚴厲的辦法，取締日本四十五萬名的娼妓。

婦孺問題協會曾向勞動省提出計劃，主張採用強烈手段，包括制定禁止「白色奴隸」（即娼妓）的法律在內，以取締總計約有一萬三千戶的娼寮。又家長教師協會與各學校當局也曾不斷的抗議，在美軍基地附近城市，均有娼妓集中。她們的存在，對於學童是具有損害的影響。由日本參議員伊藤修和宮城玉谷夫人領導的另一派禁娼運動主張，除掉對娼妓採取嚴厲處罰外，並建議設立一教養所，收容娼妓，和給予她們以職業的訓練。

按照該建議的計劃，該教養所將設在日本中部歧阜的某地。那裏可以容納婦女一千五百人，建築等費用約爲五億日圓（美金一百四十萬弱）。這機關的經費由私人籌措。

美經濟學家預測 邱吉爾會見艾克 將要求美元貶值
並提整套經濟建議

【路透社紐約廿七日電】美國總統當選人艾森豪威爾廿七日在官邸和美國新任駐英大使道格拉斯商討斯大林的聖誕聲明和邱吉爾下月訪美事，商談了九十分鐘。

【路透社芝加哥廿七日電】美國經濟學家波爾蘭博士廿七日預測，邱吉爾與艾森豪威爾在明年會談時，勢將提出美元貶值的意見。波爾蘭是前芝加哥大學經濟學教授，他說，他預料邱吉爾將提出「一整套」的經濟建議，並主張新上任的共和黨政府堅持至少採取英國所提出的許多計劃中的一項，以解救英國美元的缺乏。波爾蘭博士預料邱吉爾在所提出的其他建議中，有：開放關稅壁壘；美國多買國外生產的軍事物品；並訂立商約，美國同意以「或多或少的固定價格」購買相當分量的外國物品。

維他命D不可亂吃
對有些人生麻醉作用

【合衆社紐約廿七日電】有些人吃了維他命D發生麻醉，其反應比醉酒還更要不舒服。明尼蘇達州羅徹斯特城馬育醫院的柯林斯·何爾曼醫生說：維他命D麻醉，關節附近的組織、粘液囊、細胞或小結節等鈣化，均與風濕病有確定的關係。但是，他不肯估計要吃多少維他命D才發生麻醉或「中毒」作用。因爲許多人顯然吃下大量維他命D仍不發生任何明顯的不良反應。

美國大徵兵
明年二月徵集數字 是今春各月的五倍

【路透社華盛頓廿七日電】美國國防部廿七日要求明年二月份徵兵額增加，其數目比朝鮮戰爭開始以來任何月份還要多。

國防部要求徵兵局在二月份內徵召五萬三千人入伍，這些人都是撥入陸軍的。

官員們解釋說，朝鮮戰爭爆發後徵召入伍的，有很多已服役期滿，他們所遺留的缺額，必須予以補充。

從今年春天開始的若干月份，國防部所要求的只是一萬名。

民族的良心

鹿地亘

鹿地亘自從脫險後，先後發表了幾次談話和聲明。最近的一篇是他的談話筆錄，發表在十二月二十八日出版的「週刊朝日」中，題目是「民族的良心」。裏面敘述山田善二郎營救他出險經過，以及他在被禁時的心情。最後，他特別提到，促成他脫險的是，日本民族的良心。

禁錮

我們常說寂寞，但是寂寞之中最寂寞的，莫如在和所有的人絕緣，一個人孤零零地，沒有同胞聯繫的時候了。尤其是寂寞得最難過的，是和同胞們失去精神的聯繫。如果沒有聯繫，人恐怕不能過活罷。

我在去年年底被捕，遭受到各種慘無人道的壓迫，又硬要我出賣靈魂，還用甜言蜜語引誘，說是保證給我顧享。但是，這種生活在我何啻行屍走肉呢！我決死守日本國民的良心到底。只要我保持着這顆良心，我雖和大家隔離，但可以和爲獨立、自由、和平進行英勇鬥爭的日本國民保持着共同鬥爭的安全感。

自殺

十二月二日那天，（按：鹿地被捕在一九五一年十一月二十五日）我感到經過一星期的持久鬥爭之後，已經耐不住更大的折磨，因此，決心自殺。在那萬籟皆寂、更深夜靜的兩點鐘，我想靠着華麗的電燈柱上吊，但電燈柱跌下來了。我又到廁所，用廁所的水櫃做重心，用皮帶上吊，但皮帶斷了。醒來以後，身體橫躺在廁所的冷磚上，喘息不止。

「唉！完了！」我正想嘆氣，剛好看見身旁有一瓶消毒藥（CRESOL），就完全喝下，隨即失去意識。對於死，我一點不感覺可怕，也不感覺寂寞。也許是覺得自己的生命就此完結，而感到心安，也許是爲了太晚，只想熟睡。這也許是爲了經過一星期的拷問而精疲力盡。只感到在自己臨終的時候，沒有一個人在側，非常寂寞。

雖然不知道遺囑是否可以交到，不過我終於寫了一張給內山完造先生的便條：「我決抱着信念赴死。家眷一切拜託。這個錶交給鹿子（註：鹿地長女）。」錶就放在遺囑上面。

醫院

但是眼睛還是睜開了。眼睛睜開的時間，據監視我的日籍美人光田說，是在第二天的傍晚。好像花朵開放一樣，我的意識也開放了。當時醫師在旁邊看到我的臉，就笑着說：「啊！好了！」

可是在我並非「好了」，反而是「完了」。我覺得非常悲痛。因爲陷在自己精疲力盡、無法控制自身意志的時候，陷在殘酷的敵人手中，等於給他們玩弄。我受到了各種治療。我只有消極抵抗，對醫師也不開口，靜閉上眼。當然對那些人（美軍）也不理睬。於是我聽到了醫師的小心的悲哀的聲音：

「我是醫師！你的政治看法和思想，對我沒有關係，不過關於人命的事情，在我的立場看來，是無可逃避的人道問題。請你不要怪我。」

科學的價值

我知道醫師的心情。但是醫師恐怕沒有辦法知道行屍走肉的人的心情。再沒有一個時候更會體會到，科學離開人的靈魂便是沒有價值的了。

我一直沉睡，睡興越睡越濃。眼睛一睜開，就感到從喉嚨到胃腸，都在燃燒着。口非常渴，可是只有口部可以含水，自喉管以下就無法通行了。朦朧之中眼前浮現出來很多幻影。有長滿好多水汚的鮮橘的山林，還有我被吊在漆黑的空間，進退維谷。

逼供

神志昏迷的情形大概繼續了十天。在我還不能開口的時候，美軍特務加農少校（現在是中校）就來訪問，向我不客氣的盤問，我便在醫師來的時候，告訴他我不能出聲。醫師於是吃了一驚。他用嚴重的臉孔對我說：「跟誰都不許說話！」同時對監視我的日籍美人光田說：「請大家都要注意！」可是過了四、五天，加農少校又來了。他對我說：「慢慢的沒有關係，把以往的經過綜合起來，寫一個自供！」他是強要我寫那個有名的自供。於是他交給我他自己所構想的自供的內容。

詳細內容我已經記不清了。只記得碰到某一個外國人的聯絡員，把文件轉交給三橋某某，完全是虛僞的經過。此後他們的態度就變了。不，是決心自殺以後，他們才變了態度。他們也許看到我的決意而改變手段吧。

致歉

從此以後，當初在逮捕我的時候，不問三七二十一，便對我老拳交加，又在汽車裏面把我的手臂反擰、橫加拷問的年青的高個子的美軍，到我面前用很謙恭的表情，向我道歉。「我非向你道歉不可。我不知道你生病（鹿地本來患着肺病在休養中）而胡鬧。你大概認爲我是敵人，對我憎恨，但是，將來我們也有變成朋友的時候。請你原諒！」

他拍拍我的肩頭。接着曾對我橫施拳腳的美軍，都一一來道歉。指揮這批人向我行兇的加農少校，也用完全不同的親熱的態度，向我求情，「請和我們合作吧！」

我的回答一直只有一句話：「只要做爲日本人的道德心允許我。」

收音機

對於這種貓哭老鼠假慈悲，我更感到不痛快，但是加農們因此特別向我阿諛，譬如爲了醫我的病，注射肺病特效藥，爲了安慰我的寂寞，還把雜誌、單行本拿來給我，最後連收音機也拿來了。因此，等到我能夠起身擺動收音機時，便可以聽到各地的廣播了。

有了收音機，我可以知道社會上的一切動靜。還在過了年到今年二月我的身子由加農轉交給加爾許（這人是美軍上校特務，通稱G上校，可能是美大使館文化交換局格陵上校的化名）上校以後，還是一直沒有中斷。收音機的新聞廣播，使我得到無上的勇氣。雖然過了一年，我現在還能清晰地想起，當我從被捕的時期起，祖國日本一直處於歷史性時期之中。

日本的前途

日本被迫接受了美國貨的片面和約，還有行政協定（美日安全條約的靈魂），日本變成了「亞洲的孤兒」，陷入做爲征服亞洲各兄弟民族的侵略基地的狀態。全體日本同胞的不安的心情，都發揚澎湃起來，日本放送協會（日本廣播電台、簡稱NHK，是日本唯一公營的廣播機關）的廣播或街頭錄音，都傳來了日本人民各階層的輿論。同時大家也討論了再軍備問題。我一個人牢牢守着收音機不放。所聽到的是一次比一次昂揚的日本人民被迫追求日本獨立、自由、和平的呼聲。學生、工人的青年的行動，不斷地使我內心受到異常的波動。在靜聽的時候，我不禁哭了。情不自禁地，眼淚滔滔地流下來了。「青年們是多麼可愛啊！日本前途絕對無望嗎！祖國絕對不會亡國！只要有這些青年……」

山田善二郎

有時在我眼淚橫流的時候，剛被捧着飯來的僕歐山田見到，我就立刻裝成笑臉。講起山田，他就是這些日本可愛的青年的一分子。這是因爲陷入這種境遇的我，對人心最能敏銳地覺察，在自殺未遂後，對這一點就更敏銳。這只要看實驗和眼光就知道。這是後來聽說的，和日籍美人光田一同把我從醫院拖出來，並且加以治療的，是在那裏當廚師兼僕歐的山田善二郎。聽說我本來是除了光田以外不許跟任何人交談的，可是光田這個傢伙在上司面前裝得非常忠實，但在沒有人看見的時候，是一個什麼事情都不負責的。

從此以後，他就每天只來打針一次，三次飯食都由山田搬來。

同情

我在死亡邊緣的彷徨之中，最先察覺到的，就是半帶恐怖、但是半帶着使人非常感動的同情的眼光。這種眼光，跟假裝親切的陰謀家的走狗的眼光，是可以看出不同的。

這個眼光使人鼓舞，可是在隨時隨地都準備去死的我，這種同情也覺得非常可悲。因此最初只把我底眼光閃過。但是漸漸地，這位青年終於遲疑地，對我吐露了他的同情。

我感覺到他在光田一批人對我不聞不問的時候，相反地對我的食物、以及隨身的事情，都非常小心地加以注意。

交談

因此我們漸漸開始交談了。當然對於我的爲人以及一切經過都沒有跟他談起，因爲恐怕他知道眞相以後，而感到自危。對於這一點，光田都說「我們如果洩漏了機密，隨時隨地都有被消滅的危險。」由此可知山田的處境了。

這大概是在我被加農交給加爾許上校（G上校）之後不久的事。

他們懷着某種陰謀想把我遷移到別的地方，聽光田的口氣，並不一定是日本國內。這樣的話，我與其到異邦受辱，不如死掉到好。我在沉默之中，打定了主意。

搬飯來的山田，大概是領會了這種流於言表的神色，他用很拘謹的調子，但是帶着剛毅的臉色，低低的聲音，緊張的笑臉向我說：

「你有什麼吩咐，我都願意做的！」

在這個時候，我已經把我所看過的書本、從收音機所聽到的局勢，加上我的判斷，說給山田聽。山田也充分領會了我的心情，所以他那時的心情已經不僅是對於不幸人的單純的同情。他對於亡國的片面和約及美日行政協定，在外國軍事機關工作的人的深刻經驗，已經具備着和現階段所有日本人的良心都溝通着的條件。

我聽到山田的話之後，因爲擔心他今後的生活，原不想妄想。但是看他那不怕一切的光芒四射的眼光，我眞想抱着他的手痛哭。我就說：「謝謝！」

傳訊

忽然我轉了念頭。可愛的青年也許會被犧牲。可是這種婦人之仁，絕對沒有辦法使日本人民站起來。這是在亡國的危機之中，所謂肝膽相照、同心協力、爲祖國日本的命運共同鬥爭的心心相印。山田如果跟我一樣陷在同樣境地，我能不拯救他嗎？如果不救他，那我就不是人。我不是日本民族的一分子。我緊緊地握住了他的手。

「謝謝！我相信你，拜託你、請你轉告我的家眷，我願做一個頂天立地的日本人去死！請她們忘掉我！拜託照管孩子們！只有這幾句話就可以了，我可以放心去死！」

遷移

山田沒有再問什麼，他的臉流滿了眼淚。就是這樣，我的最初的信息便由他偷偷地交給內山完造先生。這不消說，是他冒着很大危險的行動。但終於被他們察到了。以後不久，我雖然經過拒絕他們的陰謀，但是被他們帶到別的地方去。聽說，這不在國外而是茅崎（茅崎比最初監禁的川崎市離開東京更遠）海岸。利用他們需要可靠的僕歐兼廚師的機會，我授意山田，要他向光田要求同去。這是因爲希望山田能夠看到我的最後的日子。

脫險

在這期間，我們已經變成不可分開的良友。在我這個所謂當做「賓客」的無法求救的生活之間，使我能夠像湖水一樣靜靜地安息着的是：搬來飯食、有時折來園中的花朵、偷偷地跟我來談話的這位青年的美麗的內心。

我能夠脫險，就是由於這位山田的敢死的行爲。

當然能夠使我救出的偉大的力量，還是擁護一條心的國民大衆的起來結果。在這裏我願意重複說，用這種民族的良心所結合的力量，才可以使征服者戰慄。經過死的體驗，我越變越堅強地痛感到這一點！

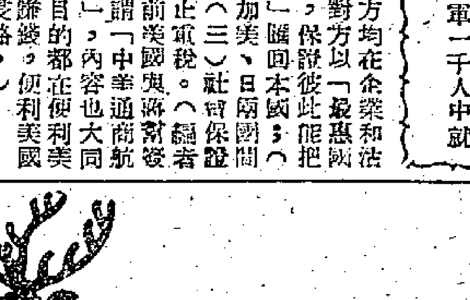
利工民
彩襪
減價
參加工展會期內 特價優待 彩襪九折
香港德輔道中 澳門新馬路

請備瑞典皇室御用
樂其樂潤喉糖
專治
唇焦舌澀
喉癢乾咳
口含一片
吐氣如蘭
總經理：嘉齡大藥房
各大藥行均有代售

中華總商會改選即竣 正副會長今晚可產生

【本報訊】中華總商會定今天下午二時舉行會董互選工作，由全體當選會董及當然會董一百七十一名互選常務會董二十五名，再由常務會董互選正會長一名，副會長兩名，正副司庫各一名。

中華總商會這次選舉第十八屆職員，由本月一日換發選票起，經過投票、開票工作，於十八日選出會董一百名，另候補會董十名。該會今天召集當選會董進行複選，先選常務會董，再由常務會董選出該會負責人。中華總商會的會長今晚可產生。

澳門中華總商會新職員已全部選出 理事長何賢副理事長馬萬祺崔德祺

【本報訊】澳門消息：澳門中華總商會新理監事選出後，於二十七日下午三時舉行新任理監事聯席會議及互選職員，結果如下：理事長何賢，副理事長馬萬祺、崔德祺。新舊任人選定元旦日上午十一時交接，十一時半新任理監事就職，第一次理監事聯席會議定同日下午三時舉行。

澳門中華總商會第四十一屆新理監事各部職員名單如下：理事長兼總務股主任何賢，副理事長兼教育股主任馬萬祺，副理事長兼財政股主任崔德祺，常務理事兼文書股主任梁秩智，常務理事兼交際股主任梁昌，理事兼組織股主任謝再生，理事兼出席公鈔科評級委員崔樂祺，常務監事兼督導股主任黃平，稽核股主任源智初。

港九昨天兩次火警 海事處文件被焚另一木屋燒去 幸虧灌救迅速損失都並不算大

【本報訊】香港及九龍兩地昨天發生兩宗火警，幸施救迅速，不致釀成大火災。香港方面發生火警的地方是海事處地下近寨士街部份的港口醫官辦公室，結果燒去一些傢具和文件。九龍發生火警的地方是深水埗白田上村木屋區，結果燒去木屋一間。

昨日下午五點鐘左右，干諾道中海事處樓下，近寨士街那邊的一個辦公室突然起火。昨天是星期日，該處停止辦公，辦公室的門窗都緊閉了，室內闃無一人。大約是五點鐘左右，這個辦公室突然濃煙密佈，跟着黑烟從窗縫裏向街外直冒。這時，在海事處值班的警員才知道已經發生火警。他們一方面進行施救，一方面電中央消防局告警。消防局據報後，隨即派救火車兩輛前往施救，中央警署也派出警員乘御鋒車直趨火場。

因為港口醫官辦公室的房門緊閉着，所以消防人員抵埗後，只得協同海事處的值勤人員，破門入室施救。據說因為火勢不大，經十二分鐘的施救後，就將火完全撲滅了。事後檢查，只燒去室內的部份傢具和一小部份文件，損失不大。

至於起火原因，連海事處內的人也說不知道。據說可能是電線洩電，以至引起燃燒。

昨天凌晨零時許，九龍深水埗大埔道白田上村木屋區，在山邊附近的一間木屋突然發生火警。鄰近的木屋居民發覺後，一方面鳴鑼告警，一方面進行施救。一時鑼聲大響，居民們聞得警報，莫不驚惶萬分，紛紛倉皇奔出屋外。更有不少居民攜男帶女，背着衣服被鋪，向空曠地方走避。當時情形混亂，居民們狼狽萬分。

鄰近起火地點的居民，立即集合進行施救，搬沙運水，情況非常緊張。幸施救迅速，火勢隨即被撲滅。結果除起火的木屋外，其他木屋未被波及。

海事處火警時消防隊灌救情形（本報攝）

天寒地凍少女服毒 舊病復發婦人割頸 多吃亞司匹靈男子昏迷不醒

【本報訊】中環和灣仔昨天有兩個婦人分別用服毒和割頸辦法自殺。她們後來都被送到醫院救治，割頸的婦人傷勢較為危險。

服毒自殺的少婦名叫梁玉英，十八歲，住灣仔莊士敦道×十八號三樓。昨晚八時十二分，她與丈夫口角後，便憤服拉素求死。幸虧服量不多，入院洗胃後已無大礙。

割頸的婦人名叫郭三妹，四十歲，住中環永吉街×十三號二樓。據說她以前曾患神經病，這幾天舊病復發，家人已找到醫生為她診治。不料昨天下午二時左右，病者將幾天用的藥水一次飲完，隨後又拿起一柄剃刀割頸自殺。後來被送入醫院急救，但流血太多，生命危殆。

又悉：住中環大觀酒店二×四號房的男子許英（二十七歲），在昨天下午五時左右，連續服下亞司匹靈藥片數十粒，終致呻吟大作，不省人事。後來被送入醫院洗胃，清醒後，極力否認自殺。但他為何服食過量的藥品，他也不說。

既已冬天放暑假 且了官司再過年 租務法庭忙案件待急理

【本報訊】港九兩地的租務糾紛案空前的多，截至本月二十七日上午為止，關到高等法院租務法庭去的案件，已經登記了的共有一千四百五十一宗。這一千多宗租務糾紛案中，香港方面佔六百三十宗，九龍及新界方面佔八百二十一宗。這個數目，比之去年全年的七百多宗租務糾紛案，剛好多了一倍。

據說租務法庭為了租務糾紛案太多了，工作加倍繁忙，尤其是由年中起，平均每天都有兩宗以上，以致租務法庭的暑假，要等到本月初才補放。現在仍未審理的租務糾紛案，已經加緊審理，所排的審期，直至農曆年以後。本年除夕（後天），租務法庭還要審理八宗租務糾紛案。

中藥聯商會新職員新年就職

【本報訊】中藥聯商會第廿六屆理監事，已於日前複選完畢，定明年一月二日，在會內舉行就職典禮，當晚在廣州酒家舉行宴會。該會會員店號將於該日休假一天，以示慶祝。該會理監事名單如下：理事長何忠全，副理事長羅李翊；總務陳格安、李耿光；交際趙老根兆、劉任之；福利譚星南、張東海；會計李一之、鄧錫光。理事：蘇琪安、潘裕祥、潘大用、陳銘芬、何仕京、陳楨明、麥偉文、關茂芬、許惠民、陳啓華、吳和斎、譚惠甫、陳球芬、潘作闌、潘新熙。候補理事梁佑庭、陳儀甫、陳珍踪、馮沖垣、周景新、袁之英。監事長郭寶卿；稽核何景初、鄧敬之；監事李楫之、洗釋文、陳叔平、何伯純、馮澤寰、林漢初。候補理事張亦東、黃曉生、張景山、陳蔭平。財務陳李濟藥廠、萬福盛藥行、途源興藥行。

非窮勿進之門 利息大加二 三年一個開 百淡它獨旺 唔窮咪進來

市報特寫

本報記者

你進過當舖嗎？據一個有經驗的人說：第一次拿東西到當舖裏去當的人，就和第一次去找花柳醫生的人一樣，走到門前，左顧右盼，東張西望，躊躇不敢進去，生怕被熟人看見，怪難為情。可是當過幾次以後，臉皮也就厚起來了。有些當舖，了解當客這種心理，特別在進門處，擺着一道屏風。就在這一塊屏風後面，每天有許多人在港九各地的當舖裏進進出出，有的去一間當舖就當成了，有的帶了東西，跑了好幾家當舖都當不成。

據說：現在正是當舖業的旺季，當的人多，贖的人也多。當天氣熱的時候，許多「家無隔宿糧」的人，都把冷天的衣服被褥拿去當了濟急。也有許多人，因為住的是鴿子籠，熱天缺乏多餘的地方和箱櫃去安置那些笨重的冬天衣被，只好送進當舖裏去暫時寄存，到天冷時再把它贖出來。也有許多人熱天把衣被當了，四個月期滿後沒有錢贖就算「斷」了，到了天冷只好再拿其他物件去當錢買寒衣。這樣進進出出，便形成了當舖業的「旺季」。

還有，據說每逢跑馬日，港九各當舖的生意也特別興旺，有的人為了到馬場上去博一博，就拿金飾、手錶、鋼筆甚至剝下外衣去當，往馬場賭生馬。贏的當天便可以把東西贖回，輸的就只好再等下次運氣了。據當舖夥計說：這種人很不少。

有些人是當舖的長年顧客，中環某當舖有個「肥佬」熟客，經常到當舖裏去現剝外衣。過幾天，說是要參加舞會或什麼宴會，又把西裝贖出去。所以「當舖佬」說：「衣冠楚楚，兩袋空空」，他們不會像世俗眼光一樣：「先敬衣冠後敬人」。

據當舖老行家的經驗，像香港這個地方，有一萬人便可以開一間當舖。太平洋戰前，港九各區當舖最多時有一百六十多家，而現在港九的當舖只有八十多家。所以在這個百業蕭條的香港，當舖業却一枝獨秀。普通當舖，每天都要做萬元左右的生意，有些地位較好的，日當三五萬元也是平常事。

當物因種類不同，利息各異，由二分息到加一加二不等。像黃金、金飾有市場價值的，利息普通是二分；衣服、手錶、鋼筆、被褥、鑽石等物，就非加一加二息不可，即當十元，利息便要一元至二元。據說當被窩利息最高，一般都要加二息，「唔窮唔當被」，當舖老闆的算盤是打得很準的。

「三年一個開」，這成了港九當舖業賺錢的規律。這就是說：如當舖有十萬元的資本，三年就必能賺十萬元。港九當舖多是番禺人所開，戰前有個「當舖大王」李某，在港九獨當三十多家當舖。現在的高某和李某，也各擁有當舖二十多家，從老闆到夥計，幾乎都是清一色的番禺人。目前開一間當舖，起碼要十五萬元，多的至五十萬。資金愈雄厚，收當的貨物也愈多，可能不到三年就一個「開」了。

有些當舖也常收到「失單貨」，這就只好自己倒霉了。所謂「失單貨」是有人失竊或被搶的飾物，去警署報案後，警方便通知各當舖，如果當舖夥計一時疏忽，或弄不清失單物的形狀特徵而收當下來，一旦被警方查出，輕則無償將原物退還，重的就要被控接贓。所以當舖的櫃面收貨夥計必須有豐富的經驗，廣泛的智識和很好的記憶力，這些櫃面夥計，每月收入約千元左右，而其他跑街夥伴，每月就只有五六十元至一二百元的「下欄」了。

明年公共假期一共有十八天

【本報訊】一九五三年香港公眾假期，前經香港政府有關當局訂定，並曾於今年十月間於香港憲報公佈。據悉，香港政府最近還將原有公眾假期日數增加兩日，作特別假期，這是六月二日及六月三日，命名為「加冕日」。一九五三年的公眾假期如下：

一月一日	星期四	一月份第一週日元旦
二月十四日	星期六	舊曆新年
二月十六日	星期一	舊曆年初二補假
四月三日	星期五	耶穌受難節
四月四日	星期六	耶穌受難節翌日
四月六日	星期一	復活節
四月廿一日	星期二	英女皇誕辰
五月廿五日	星期一	聖靈降臨節
六月二日	星期二	英女皇加冕紀念
六月三日	星期三	英女皇加冕紀念
七月一日	星期三	七月份第一週日
八月三日	星期一	八月份首週一日
八月卅一日	星期一	八月份第卅一日(補假)
九月廿二日	星期二	中秋節
十月十二日	星期一	十月份次週一日
十一月九日	星期一	和平紀念禮拜翌日
十二月廿五日	星期五	聖誕
十二月廿六日	星期六	十二月份第廿六日

汽車撞大樹 遊客受了傷

【本報訊】昨天是星期天，郊遊的人很多。有一個男子和朋友們駕車遊新界，於上午十一時許在坪山附近，由於駕車的人不慎，將汽車撞着大樹，車上玻璃破裂，使他的面部及腳都受了傷。他名叫黃瑞梓，三十二歲，住渡船街三十×號四樓。又：昨晚八時許，牛頭角淘化大同公司附近，有一輛雙人單車撞傷途人。傷者名叫曾俊庭，被送入醫院留醫。他是住在牛頭角復華村第一區六十九號的。

本是看更人捉賊 終成賊打看更人 啓德新村昨晚有人受傷

【本報訊】有一個看更人，當他捉到幾個小竊之後，在押解前往警署途中，反被這批小竊打破頭顱。結果小竊都走脫了，他也因傷被送入醫院救治。

這個看更人名叫馬二，三十五歲，潮州人，住啓德新村二十×號。昨天傍晚，他在啓德新村捉到了幾個小竊，他把他們集合在一起，打算押交警方究辦。不料行至中途，這幾個小竊突然聯合向他襲擊，他們拿起石頭磚塊把他團團圍住，打得他滿天星斗，前額流血，倒臥地上。小竊把他制服之後，呼嘯逃去。後來，他只得扶傷報警，被轉送醫院救治。

九龍總商會舉行大宴會

【本報訊】九龍總商會昨日在該會禮堂舉行慶祝成立第十三週年紀念聯歡大會，下午一時即開始遊藝節目，下午五時舉行新理監事就職典禮，禮成後舉行聯歡宴。

港聞簡訊

▲皮業商會新任理監事定二十九晚八時召開首次聯席會議，複選首長及各部職員。

▲長洲居民協會第九屆委員複選，改期二十九日下午三時舉行。

▲中區街坊福利會定一月五日下午三時在中華總商會四樓召開第四次會員大會，報告會務及財政收支情形，並選舉會員代表。

可憐的艇主 十年骨肉失於一旦 去時是人回時是屍

【本報訊】一個失蹤五天的女孩子，她的家人四出找尋不獲，到警署報案也沒有頭緒。直到前天下午，才被人發覺她的屍體浮在油麻地避風塘的海面，由艇戶報案，將她的屍體移送入殮房。據說她是淹死的。

這個女孩子名叫梁少梅，十一歲。她的父親梁友坤是一〇九八號V艇艇主，她和家人住在艇上，艇泊在油麻地避風塘內。

本月二十二日上午十時半，梁友坤和家人發覺梁少梅不在艇上，便四出訪尋。到了晚上還未見她返回艇上，以為是被人拐走了。梁友坤當晚便到警署報失案。

前天下午二時左右，有人在油麻地避風塘海面上發現了一具女童屍，穿着色衣服，白膠鞋，當時據聞後，這和梁少梅失蹤前衣服相同。梁友坤前往一看，果然就是失蹤多天的女兒屍體。至於梁少梅是怎樣墮海被淹斃的，根本沒有人曉得。

血從耳出 男子昏迷

【本報訊】昨天早上十一點五十分左右，有一個中年男子跑進上環街市的公共廁所內去，當他正在大便的時候，突然昏倒坑上，耳部流血。後來給在那裏列隊候便的人發覺了，馬上電「九九九」報案。

據說這個男子名叫吳深，四十歲，住上環東街十×號二樓。他被送入醫院之後，仍然昏迷不省人事。

元旦配米一連五天

【本報訊】據穀米批發處消息：由明年一月一日至五日止，港九各區配給站配售兩種混米，規定香港區及港外各小島配售混有百分之二十米碎的運米（四號運米），每斤公價六毫四仙；九龍區及新界區配售混有百分之十五米碎的運米（三號運米），每斤公價六毫七仙。每人配量仍為四斤半。又新年元旦假期，各配給站仍照常辦理配米工作。

上斜村女屍奇案 單車佬吐露眞情 日落西山女客中途被搶去 外籍男子從茲一去不知蹤

【本報訊】新界錦田石崗上斜村風水坳附近，在本月二十三日突然發現一具婦女遺屍，屍體所穿的衣褲遺留有斑斑血跡，頭部有傷損三處，像是被人強姦後謀殺的。

這件離奇命案發生後，警方連日偵訊有關人物，據說有一個以單車載客的人曾為警方主要證人。他供稱：在事發的前一天，一度搭載死者從石崗往元朗，但途次上斜村附近已日落西山，復因新界宵禁關係，車輛行人絕跡。這時突然走出一個外國籍男子，把死者強拖下車，向山徑走去。他因為怕惹是非，不敢到警署報案。時至今日，他連那外籍男子的面貌也無法記認了。

石硤尾村急賑會 賑款剩了七千多

【本報訊】石硤尾村火災急賑委員會，曾在本月二十一、二十二、二十三一連三天，發放賑款和物品給災民，但當時仍有部份災民未去領取。據急賑會統計，現存有賑款七千五百七十八元二角五分。這筆賑存款的處置辦法，前晚經急賑委員會決議作為救濟準備金。此外並決議將存餘物資舊衣包五百六十個，舊衣服三十袋，棉毯二十三張及飛機恤五十四件，分別交由各街坊會就地發給各街頭貧民。

今日天氣

中和北風，局部地方清勁。晴。冷，乾燥。

小姐報名截止 評判今天給分 「工展小姐」四十人報名

【本報訊】第十屆工展會昨天觀衆共有二一萬八千五百二十九人。「工展小姐」定今日中午十二時截止報名，前昨兩天報名參加的有吳蕙玲、蔡瑞霖、楊淑芳、林逸梅、馮意娥、胡玉明、翁淑嫻、鄧文文等八名，連前共有四十名。據悉：評判員將由今日起開始將報名單上的相片到各攤位觀察，再給分數。又「工展小姐」冠軍的寶座，昨已在會場第二辦公廳公開陳列。

工展五花八門

老翁多言 孩子貪食 小姐愛靚 少婦嫌嘈

★某攤位參加競選「工展小姐」的女職員，昨天在攤位上問某評判員說：「你話我值得幾十分？」某評判員把她端詳了一番，然後說：「你呀，值得一百分，冇第個同你爭啲！」

★各攤位每天的收入有多少？這個攤位老闆與別個攤位老闆之間，都不肯互告實情，或則含糊其詞，或則拚命開大數。

★昨天有個年約五十歲的觀衆，頭戴紅絨帽，腳踏「禮服鞋」，身穿咖啡色長袍，在長城影片公司攤位很仔細的看劇照，並不時自言自語，旁人都聽不清他究竟說什麼。

★有兩個觀衆昨天在第五街飲茶間遊互相糾纏，一個說：「叫你請食蝦片都唔制，不如請入『嘉頓茶座』嘆番兩杯。」另一個說：「大佬，我個袋剩得兩毫子，留番嚟搭車，飲鬼飲馬咩。」

★電影演員石慧昨到會場看工展，她也給其他的觀衆看了一番。

★某攤位頂上，其中有一個小洞，從那裏漏下水來。一個遊客看見了，大聲說：「全場都冇落雨，唯獨呢個攤位落雨。」各遊客經過該攤位前，都急避開，怕弄濕了衫褲。

★某攤位燃着汽爐，滾滾沸水，發出「飛」、「飛」的聲音，吸引了不少家庭主婦參觀。

★有些攤位為了招徠顧客，紛紛以大張女明星影片掛在顯明的地方，不少人走近去睇，但購貨者則甚少。

★某攤位放着兩個瓶，貼着「鮮蝦片每包兩毫」幾個字，一個小孩子前往光顧，該攤位職員說：「賣晒囉，你睇下呢兩個空瓶。」那個小孩子說：「你點解重貼着字喺度？」

★在某餅乾公司攤位，凡購貨者都有一張白色紙片，那些紙片放入視水內，就能顯示出明星像來。有些遊客不明白，將它放在該攤位附近的水桶裏，很久都顯示不出來。一個遊客說：「你地真傻啊，要放係視水才有嘢睇，唔係就冇嘢睇嘅。」

★兩個遊客在場內放言高論，一個說：「你話會場內最多嘅贈品係乜嘢？」另一個說：「一定係細佬哥玩嘢。」那人答道：「你睇錯囉，新年就到咯，各攤位最多嘅贈品係日曆。」

★大會的旁門經常開放，不少攤位經常從那裏運貨到攤位上供應顧客。

★有兩個女人及兩個小孩在第七街參觀，其中一個女人說：「那兩個小孩子嘥嘥要買嘢食，其中一個說：『我最討厭就係同細佬哥來睇嘢，佢哋一見到有嘢可食，便吼吼地叫，眞係嘈死人。』」另一個女人說：「唔好買畀佢地食，食咗搞唔掂。」兩個小孩聽罷，有啲失望。

★會場的一角掛着「工展小姐」的全體照及個人照片，不少遊客圍觀，而且議論紛紛。

國泰
即日五場獻映
運滿十天第十一日映

人有百歲壽
難得開笑臉
笑料新且多
笑得又健康
笑到出眼淚
笑到捧腹叫
不少識福人
笑完又再笑

預沽各天座票

據可靠的統計每場觀衆都要：大笑七十三次
小笑九十八次、一次也不能少！

笑裏學聰明、笑裏悟道理、笑夠走回家
想想又再笑、實在風格高、不能不讚妙

一板之隔

同居樂之一
龍馬公司精湛國語巨片
導演 朱石麟
主演 韓非 李清 江樺 藍青 石磊 姜明 文逸民 馮琳 趙小山 蔣光超 碧茜 楊誠 童毅

利舞台　大世界
鐵定一九五三元旦隆重獻映長城王牌鉅片
今日影壇新星首席 石慧 主演最適合個性的一部新片
數千童星同場演出可稱創舉

兒女經
"AREN'T THE KIDS LOVELY?"
出場者：蘇秦 龔秋霞 石慧 劉紹貽 盛清 呂德寧 黎小田 水德 張維麗 平凡 李小玉 胡次李 金沙 馮琳 艾蜜麗 文逸民 主演

先聲奪人★穩操勝券

日前本片試映，文化界人士觀後，均一致許為新年期內最佳影片
老幼咸宜☆家庭喜劇
製片人：袁仰安　編劇：黃笛　導演：陶秦
長城

和平貿易正在東南亞展開

——東南亞各國對中錫貿易的反應

王偉烈

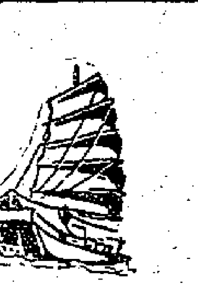

「錫蘭時報」讀者一封信

十月十日錫蘭的「錫蘭時報」刊載了該報讀者信亞瓦沙寫給該報編輯部的一封信：「每一個同情錫蘭的人都歡迎錫蘭和中國的貿易協定。無疑的，美國和英國的某些人物看到這一消息卻會愁眉不展。但我們記得，美國藉口我們賣給中國一些橡膠就停止將硫磺賣給我們的事實。

由於沒有人來買我們的橡膠和其他土產，我們面對着經濟危機，我們的人民處在飢餓的威脅下面。美國並沒有打算『幫助』我們，我們卻在中國找到了買主。中國給我們大米，並且願意購買我們的橡膠。

我們的『先知先覺者』會告訴我們不要這樣做，否則便會傷美國的感情。這是為誰呢？我們要得到美國和全世界的同情，但決不能以我們人民的飢餓死亡做代價去換取。」

人民不一定知道信亞瓦沙這一個人，但他說的是真理。他說出了像錫蘭這樣處境的那些國家裏的人民所要說的話。這就是十月四日在我國首都北京簽訂「中錫貿易協定」和「中國售給錫蘭八萬噸大米協定」的和平貿易消息遠越重洋傳到錫蘭後的反響。

糧食恐慌日趨嚴重

人們很清楚地記得，在這兩個協定簽訂還前夕，錫蘭的通訊社還不斷發出使人抑鬱的消息。錫蘭的報紙充滿着焦急的議論。憂慮今後的糧食恐慌，錫蘭將發生嚴重的明年配給米供應，因為政府的到明年二月間就缺乏十二萬噸。還有使人更煩惱的是橡膠價格，由於美國的壓價，從去年三月每磅比合英鎊一七．先令六便士）一直落到目前的每磅三．〇五羅比。大小膠園紛紛關閉了。大的膠園也缺乏資金進行翻插新的橡膠，與此相應的膠園的股票跌了價格，較去年第二季猛跌了百分之二十。大量的膠園工人被遣散到解僱，工資削減了百分之三十八。然而在這困厄中傳來了中錫貿易的好消息，錫蘭出現了一種新的景象。報紙評論着：大量工人被解僱的情況可望終止了。橡膠業懷着很大希望，等候着的膠價止跌回漲。膠園股票價格開始逐步上升，出現了買都買不到手的情形。經營膠園的工商業以驚奇的心情討論着增產的計劃。錫蘭的土產生產者協會已向政府建議：「從每磅橡膠的出口稅中抽出三分錢來作為這種六萬英畝橡膠的翻種經費。」這一切新的變化被認為是中錫貿易解決了錫蘭當前的極大經濟困難問題。

中錫貿易解決困難

面對着這些新的事實，「錫蘭時報」很中肯地表達了錫蘭政府的希望和喜悅：「與中國的貿易是極為有利的，中錫貿易不僅使錫蘭獲得大量的糧食，而且保證錫蘭產品得到廣大的銷售市場。它不但有助於錫蘭解決當前的困難，而且還將會促成兩國間更進一步的相互瞭解，從而祛除那些存在國際事務間的猜忌與戰爭恐怖。」錫蘭的自由黨領袖巴特郝亦克和共和黨議員拔拉拉認為：「這個協定使錫蘭能在比任何條件更好的合理價格下進行貿易，使錫蘭經濟開始得到好轉的機會。」錫蘭商會主席莫來發表聲明說：「這個協定保證了錫蘭土產的價格，因而提高了人民的生活水準。政府的決定是使人滿意的。」中錫貿易協定就是這樣的受到錫蘭各方面的歡迎和擁護的。

東南亞各國均興奮注視

不僅如此，在這些日子裏，東南亞其他各國的政府和人民也和錫蘭一樣興奮地注視着中錫貿易協定。這些國家的報紙也都報道着各種各樣的消息讚揚錫蘭的要求和中國開展和平貿易。同時，進一步認識到美國「禁運」的惡果。馬來亞的「海峽時報」在十月廿一日這樣寫道：「對於中錫貿易協定，馬來亞應該以緊密的態度來關注。錫蘭的問題解決了，但是馬來亞怎樣呢？馬來亞為什麼得不到購買中國大米的機會呢？」接着，抱怨馬來亞政府對中國「禁運」的措施。最後指出了「供給中國以商用橡膠是沒有關係的。」

中錫和平貿易的消息傳到印尼後，印尼經濟部長說：「印尼要和中國進行直接貿易，就像我們最近向匈牙利簽訂貿易協定一樣。」緬甸的工礦部長則在議會宣佈，緬甸政府在考慮將橡膠賣給中國。認為和平貿易比「禁運」好。泰國的商業部次長這樣說：「中錫貿易是一個好消息，他將可提高泰國的橡膠價格。」顯然，和平貿易在東南亞人民中引起愈來愈大的經濟生活影響。

平等互利進行買賣

錫蘭和其他東南亞的一些國家對中錫貿易協定所以如此深切注意，那是極其自然的。因為這二個協定，不是趁人之危加以要挾，而是實實在在平等互利的基礎上進行的。這給錫蘭以極大的好處。錫蘭商業部長申納納耶克作出一個計算：「協定保證了錫蘭橡膠有一廣大的銷售市場，使錫蘭在價格上每年獲利六千八百萬羅比。其次，有保證地從中國進口品質比任何市場都好的大米，價格每噸五五英鎊，約較從緬甸進口便宜九英鎊，使錫蘭一年獲利二千四百萬羅比。還有錫蘭橡膠的購買力提高了，過去一噸橡膠只能買三噸米，現在可以買到五噸米了。協定還使錫蘭能從中國進口硫磺、煤、白報紙和捲煙草，這些過去必須用美元來進口的貨物，現在用羅比就可以進口了。」如果我們進一步考察過去錫蘭和資本主義國家進行貿易時所遭受的不等價交換的不利條件，錫蘭中央銀行的統計以戰前出進口比價（一出口單位可以換取的進口單位的百分數）作為一〇〇，那麼在一九四九年是七七，今年六月份是六十四。這就是說，在戰後錫蘭必須輸出比戰前多百分之六十五的原料和土產方能換回與戰前同等數量的貨物。」那麼錫蘭人民作出的結論：「難道還有比這樣更有利的事嗎？不會再有的了。」這就是這一個問題最中肯的回答。

在整個東南亞人民為中錫貿易協定而歡迎鼓舞的時候，美國仍想利用它已經破產了的方法，進行破壞。放出什麼「原料時應採取的『穩定價格』的現實政策」的空氣；另一方面指使其走狗、東南亞人民的敵人日本吉田政府，停止對錫蘭供售鋼鐵。其結果不是別的，而是它在東南亞人民和全世界人民的面前徹底拉下假面具，暴露出猙獰的兇惡的嘴臉，它是一個厚顏無恥的騙子，是和平貿易的干涉者，是這些國家的經濟生活的破壞者。

麻黃素

天津偉迪廠大量生產

偉迪氏製藥廠是津市最大的私營藥廠，但因係獨資經營，沒有足夠力量使生產得到進一步的發展。

今年八月間，津市製行製藥專業會，決定條件較好的藥廠應向原料藥方向發展後，偉迪氏藥廠即公開徵求資金，以便完成麻黃素廠的修建工作，擴大生產。徵資期間，雖有許多私營廠店要求向該廠投資或併廠，但由於條件不合適，都沒成功。後來，天津投資公司為協助該廠發展，決定向該廠投資。該廠接受投資後，即積極進行麻黃素廠的修建工作，同時決定將獨資經營改為股份有限公司。現投資公司已派人前往該廠協助改進經營管理，建立各種制度。過去該廠管理制度不夠健全，各部門的職責也不夠明確，現在他們正在研究科學的管理制度，擬定管理人員的權限和職責，以及各部門的聯繫方法等。會計制度原來也不夠健全，算不出產品的精確成本，現在因為各種產品都單獨生產，已能計算出精確的成本。

該廠新建的麻黃素廠從上月十九日開工後，日產麻黃素四公斤，現仍有一部分機器未運到，如全部按裝完畢，勞動力再重新加以調配，預計明年一月間日產量即可增至十公斤，不但可供該廠自用，尚可有一部分供應市場需要。製麻黃素所需的麻黃草，該廠也已和內蒙西北合作總社建立了長期供應關係。

該廠自明年起，除大量生產麻黃素外，並準備多製製劑及注射劑。

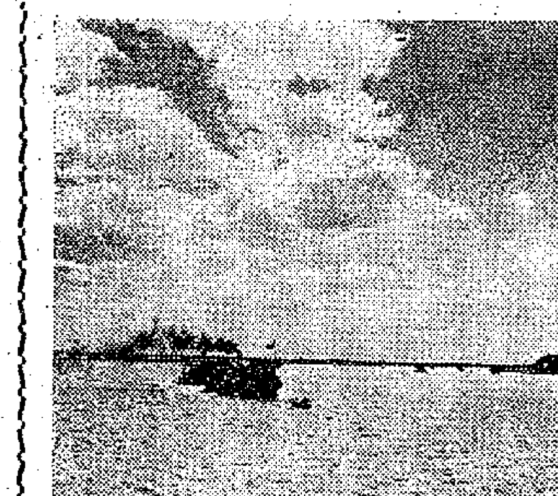

淮河小輪加強運輸

「飛鴿」牌自行車在西北

姚秉鑑

國營中國百貨公司西北區公司在今年年初，由天津調運到了一批「飛鴿」牌自行車，分配到西安市三個批發部後，售貨員們大都認為這些車子牌子不「亮」，一定銷不出去。這樣舊觀點在主觀中也同樣存在着。提起自行車來，他們首先盲目崇拜「飛利浦」牌的。國營廠出品「飛鴿」牌自行車，雖然式樣和質量都很好，實價很便宜，但他們卻認為「賤價無好貨」。因此這批車子便被積壓下來。

第三季度該公司展開了推銷工業品競賽運動。領導方面號召售貨員們特別要注意推銷「飛鴿」自行車。售貨員們把它當成一個難題。第二批發部的售貨員們認為前三個月內只賣出六輛，今後還有誰來買呢？第一、第三批發部，也存在這些想法。該公司領導方面針對這種情況，在售貨員中普遍進行了一次思想教育，批判了他們所存在的錯誤思想，使售貨員們認識了新中國和舊中國完全不同，新中國工人階級是國家的主人，發揮了高度的積極性和創造性，生產技術不斷改進，產品的質量已大大提高。現在中國工廠不但能夠生產過去所不能生產的東西，而且能生產出質量更好的物品。售貨員思想弄通了以後，就首先研究「飛鴿」牌車子的質量，並向騎過這種自行車子的人徵求意見。在他們推銷和徵求意見的過程中，有很多事情進一步教育了他們。西安東大街郵局苗健祥這樣說：「我們的郵遞員騎着『飛鴿』牌車子成天到處跑，已經用了一年多了還是好好的。這車子不但質量好，而且便宜。」這些話是售貨員們想不到的。因此，他們推銷的信心更高了，有的推薦車子到工廠推銷，有的到機關推銷，用活生生的例子和比較的方法，反覆耐心地向顧客們說明車子的優點，有的為了使顧客更相信，還當場騎給顧客們看。這樣車子就很快的推銷出去了。西北軍政委員會財政部行政財務處原計劃買一批「飛利浦」牌自行車，現改變計劃在國營百貨公司買了一大批國產車。大華紗廠工人們知道了「飛鴿」牌自行車的好處，紛紛購買。第一批發部在該廠很快就銷了二百多輛。接着西北合作事業管理局、西安電信局等單位也紛紛派人來採購「飛鴿」牌的車子。

原來無人過問的「飛鴿」牌自行車，由於宣傳推銷工作做得好，現已變成暢銷貨了。中國百貨公司西北區公司原來積壓的車子已全部售完。九月份新到三千多輛，也全部有了銷路，第二批發部訂合同預購的還有六百多輛。

這個事實使售貨員深刻地受了一次愛國教育，在推銷中有成就的第二批發部售貨員宋岳發說：「最初我因為有『名牌貨』思想，不相信國貨，迷信美國貨，所以宣傳推銷國貨時膽子就不壯，影響了及時推銷。現在我才知道國產自行車的質量的確是大大提高了。」中國百貨公司西北區公司經理劉銳說：「所謂『名牌』，首先要決定貨物的質量，其次要使這個貨物在國營公司裏的很多貨物明明是好貨，但因沒有很好宣傳推銷，就說它是『滯銷貨』、『質量壞』，這顯然不是實事求是的，是應該糾正的。」

南北物資交流更密切

——電工器材、化工原料交換黑瓜子、藥材、雨衣、膠鞋等物

李希

華南物資交流大會從十一月十七日開幕至本月六日閉幕止，勝利地完成了一萬五千億元的交易額。華北區貿易代表團自始至終參加了華南物資交流大會的交易，介紹了華北區的物資交流的成功經驗，進一步溝通了華南和華北的物資交流，並達成了一千零六億元的交易。這一個交易額雖未達到華北區貿易代表團的計劃數字，但主要的、必須購進的和推銷的商品都達成了交易，因此成就是很大的。在購進方面，各電工器材、化工原料及一般工業器材都達成了交易，打字機也購進了一百四十架。推銷方面，華北土產黑瓜子、藥材、仁立毛毯都推銷出去了一部分。

私商交易額佔總額八成

華北區貿易代表團的成交額中，私營工商業的成交額佔了百分之七十七，適當地滿足了私營工商業的購銷要求。私營工商業者反映：「這一次參加華南物資交流大會比過去參加任何別的地方的交流會的收穫都大。」目前尚有一部分代表留在廣州繼續進行購銷業務。

通過這一次華南物資交流大會，使南北物資交流更加密切了，特別是天津市進出口業代表和香港、澳門的商人直接見了面，瞭解了一些有關進出口業務的情況。

天津市貿易代表團包括國營公司及私營行業四十三個單位，三百二十三人。該團在華南物資交流大會共成交七百億元，其中國營佔百分之三十，私營佔百分之七十。該團此次的主要收穫如下：

原料與工具購買最普遍

（一）在購進方面，解決了天津市部分工業生產原料及生產工具的供應問題。津市信託公司和化學材料商業共購進礦砂四十五噸，可供津市料器工業一個季度的需要，解決了該業原料的問題。電工器材工業購進了非常缺乏的電線原料紫銅絲及製造電線用的矽鋼片一部分。製藥工業購進了約十五億的貨，其中包括有急需的製藥原料地黃子與硬脂等。製鞋原料購買了一部分皮革，其中牛皮面一項即夠該業三十餘家一個月之用。其他小五金如電鍍、軸領、砂輪和市企業公司打包用的鐵絲等都有購進，採購單位都感到滿意。在銷出方面，解決了津市及華北區一部分工農業產品的積壓問題。如賣出黑瓜子二三零餘噸、津產紙張二千萬令、毛巾六千餘條、窗紗二百疋、冬菜一萬餘斤、膠鞋六千餘打。原來在華北區第二屆物資交流大會上沒有賣出的積壓貨，也找到了銷路，橡膠業積壓很久的雨衣一千六百件也都銷出了。

南北工商界建貿易關係

（二）這次參加華南物資交流大會的津市工商業者，過去大部與華南沒有貿易關係或很少有業務往來，這次已與華南各地及其他地區都進一步建立了廣泛的貿易關係。如津市小手工業橡皮管聯營社過去產品銷路很少，在華北區二屆物資交流大會上也只賣了一億餘元的貨，但在華南物資交流大會中卻完成了二億餘的交易，不但超過了原訂計劃，而且產品遠銷至雲南、貴州、海南島、粵東、粵西、粵南等地。染料工業為購買原料，與廣州製鉛工業取得了聯繫。

生產技術互相觀摩

（三）通過華南物資交流大會，津市與各地區互相觀摩了生產技術，交換了改進技術、提高質量的意見，更深入地掌握了商品流轉規律。同時發現了津市工業生產上的若干缺點，得到很多寶貴意見。例如仁立毛織廠及市企業公司在這次大會中瞭解到毛毯的南方銷路比北方大，擴大了毛毯的推銷市場。橡膠業瞭解到產品的多樣性能夠適應消費者的需要，因而對天津膠鞋的生產提供了改進的方向。鞋類工業看到廣州機器製鞋及補鞋後，打算改進設備，從香港、澳門進口機器。通過這一次華南物資交流大會，也證明了天津工業品的銷路是廣大的，只要「打出去」，就可以找到市場。這次天津市工業行業參加華南物資交流大會的代表太少，未能更好地通過華南物資交流大會推進天津工業品的銷售工作，需要以後繼續努力。

新工商

第一六九期

介紹一個青年木工

——伍晃創造和改良了六種生產工具

學中

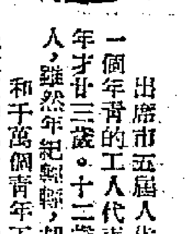

出席市五屆人代會的代表中，有一個年青的工人代表名叫伍晃，他今年才廿三歲。十二歲就開始做木工工人，雖然年紀很輕，卻有十年的工齡。

和千萬個青年工人一樣，他在國民黨反動統治下，受盡壓迫和飢餓。但他還要依靠做小販等工作，來維持艱苦的生活。

解放後，工人階級當家做了主，在恢復與建設的工作中，他參加過許多工程的建築，在工作中汗流滿頰，而心中卻十分愉快，好像參加廣東紙廠某部工程建築時，感到任務的艱巨和光榮，幾夜不曾好睡過。

去年七月起，他在市建築工人生產合作社工作，「三反」開始後，是該單位學委之一，積極領導學習，以後又參加了「五反」運動，在運動中，發動了廣大工人群眾參加鬥爭。為了要把「五反」的工作做好，甚至犧牲自己的工資而不惜。

「五反」運動中期，本市召開了一次工人代表會，他被選為代表。那時，他正患着病，但他堅持着帶病參加，而且把會議筆記寫得非常完整。會開完回了來，他不能支持地倒在床上，就在這天晚上，工人們緊集在會場上，急切地等待着他作代表會的傳達報告。「一定要把會議精神迅速傳達下去！」伍晃想着，就從床上爬起來，吃了藥，就出去開會了。講到中途，實在站不下去，他才說：「同志們，我生病了，請許我坐下來講吧！」於是他就坐着堅持報告下去，由於他工作積極，被選為五反運動模範。

五反運動的勝利鼓舞了他，祖國大建設的任務鼓舞着他，他想：「我們必須在生產戰線上繼續打勝仗！」他長久木工工作的經驗，使他又燃起長期埋藏在心中的、關於改進木作工具的熱烈念頭，當他在黃沙建築工地擔任管理工作時，他一心想着創造新工具，為祖國建設更好地服務。

不久，他陸續提出了六種新創造和改良的新木作工具圖樣式，而且得到領導上的支持和廣大木工工人的熱情協助，用集體的力量和智慧去完成了它。他創造的新工具有鋸駁機、柳創和企榫夾角機等三種。改良了雙鋸鐵刨、柳創和圓線機，這些工具的創造與改良，對製造門窗等技術，是一個大大的改進，它們和舊工具比較，提高工作效率一倍至二十多倍不等，而且還準確、易於使用，如過去鋸駁、鋸夾角等工作，都要很熟練的技工才能做，而刨線則更非有十多年老經驗的技工不可，使用新工具後，就連刨線等複雜技術，也只要三幾天就能學會了。現在這些工具正在木工中推廣。

各地私商熱烈參加交流大會

商品流轉作業新法

商品流轉作業新法，稱為「高速輪齒作業法」，是把過去分散的、脫節的作業程序，變為有機的、有高度組織性的作業法，從此就可加速工業品下鄉，並減低了商品的流轉費用。

葛海奇

我國有一句「貨如輪轉」的俗語，這就是說：貨物必須如車輪一般不息地旋轉，才算做好生意。怎樣才能使貨如輪轉呢？這可分兩方面來說：一是主動的，就是經營的人主動想法推動業務，使貨物來了又去，去了又來；另一方面是客觀的，就是貨物有來源，也有銷場，加上主動的配合，那「貨如輪轉」就可實現。我國的土地改革完成以後，各地區農民的購買力一天天增長，農民對於商品的需求也是一天比一天加強，有貨品供不應求之態。在這種情況下，只有如何改善供應問題，才能使商品加速流轉，是我國工商界需要解決的問題。

積極改進經營方法

物資交流大會是加速貨物流轉的最主要方法，但在個別業務上，則又看個別所採用的營業制度來定的。所以在各方面，紛紛積極改進經營業的制度，其中中國百貨公司華東區公司在九月份實行了一套新的採購、調撥、驗收、儲運制度，叫做「高速輪齒作業法」，已收相當成效。茲特簡單介紹如下：

過去各科間各有各辦法

該公司過去的商品從購進到運出，往往受着內部一套單據傳遞制度所限制，不能迅速流轉，如採購、調撥手續及應用各種單據，都照各科需要而辦理，採購科有「採購單」，調撥科有「調撥單」，運輸科有「裝運單」，這樣不但單據重複，而且浪費人力物力和時間，而且因單據流轉程序上的不科學，使科與科之間形成了互相等待，因此，商品不能即從購進到運出，至少要擱五天的時間。

自工作競賽展開後，該公司領導上便提出了「五快」的號召，即「購快、調快、撥快、運快、銷快」。職工們也提出了五十餘件合理化建議，經過研究討論後，才製成這一套有系統的新操作法。

調運關係緊密啣接

這一套新操作法的優點在那裏？首先是把各科的關係，有機地密切啣接起來，即把過去的「調撥單」、「採購單」、「裝運單」合一，併成為一「採購單」，這樣，採購科在購進一批貨物後，馬上用複寫一次寫成數份，分送各科，以一單「貨」……

商品運輸時間縮短

這一新作業法實行後，大大地加速了商品的流轉，減少了商品擱置的時間，如過去需要五天才能運出的貨物，現在只要三天、甚至二天就能運出。運輸數量也增加很多，如在新制度實行的前一天，存貨只能運出百分之九十；但實行新制度的第二天，是日全部存貨都運出了，當天到貨百分之八十，同時又實行了「貨單一」……

一時間內，各科都可以知道購進一批貨物，是要調運給那一單位，它們就能按照自己的職責主動掌握工作。各科購貨以後，在採購科收到貨物時，也可以同時進行工作，因此做到當天收貨、當天發貨，這樣，裝車也就和運輸科之間互相推動起來了。

貨品成本大見減輕

隨着商品的收購，百貨公司保證了到達各地的商品能及時推銷，便利了「一單」「一貨」，在貨物流轉過程中，達到「五快」的要求。

這種新的高速作業法，已在華東區百貨公司推行，其他各地公私企業也紛紛在改革中，方法很大的作用。上海華東區百貨公司由於加速了商品流轉，節省了商品的資金，據計劃，在實行新制度後，貨物從倉庫運到車站碼頭，可以節省資金利息及其他費用，估計一年可節省五十六億元之鉅，也就是說，減輕了貨物的成本，每個消費者的負擔也可減輕。

碾米速度提高

當你每天吃飯的時候，有沒有想到：今天的米價平了或今天的米價貴了的問題嗎？為什麼米價會貴了或平了？這固然與來貨及銷路有關係的。如收成好、加工快、運輸快，是決定米價比較主要的幾個要素。

收成和運輸的問題暫且不談，加工的方法對於米的成本也有主要的影響。在過去甚至現在鄉間的食米加工，都靠人力來舂成的，在城市才有機器碾米的設備。

機器碾米的產量固然比用人力提高了一大步，但在現階段下的工人們，對於機器碾米的產量尤感未足，故仍極力研究改進。廣州市厚興米機廠技工鄭全，對於碾米的機器經過多次試驗和苦心鑽究後，把朴磨的企形砂位，改為斜形砂位，使開朴時減少阻力，終於把機器的生產量提高了百分之二十。同時，改進橫磨，使電力消耗節省百分之十，減少百分之二十五，磨篩的耐用力也比前增高了百分之八十。這樣一來，米的加工成本減輕，米價可再減低，這是窮苦人家的福音。

工商新事

木製手電筒

木柄牙刷，相信大家在報上不時看到這種貨品名稱了。它的出世還不到一年，但已風行華南、華中甚至華北各鄉村。隨着木製品的生產，最近木製手電筒也臨時產生了。

在港澳的同胞，用慣了用電木、塑膠或鐵皮製成的手電筒，初次聽到木製手電筒的時候，心裏總會發生一些疑問：為什麼不用鐵皮或塑膠的東西來製造呢？不錯，用鐵皮或塑膠固然很好，但是假使在不耗費外匯和做到最大節約的原則下，能找尋其他代用的原料，那就更好了。而且，木製電筒也有它的好處：成本輕、經濟、輕便。

木製手電筒是由鼓風山經過年來的試驗創造出來的。它內中除有導電作用的部份必須用銅以外，其餘全用木製，這樣一來，消耗銅量減少了百分之九十五。

冬季「夏布」暢銷

在祖國，人民購買力逐步提高下，沒有一種絕對滯銷貨品，這句話初聽起來似有斷語誇張，但事實上就是這樣。冬季裏東北的夏布暢銷，就是一個實例。

「夏布」是南方產的一種夏季做襯衫的衣料，東北地區一般人都不習慣穿，所以很多「夏布」積壓在百貨公司的倉庫裏，變成了冷貨。可是，東北的居民往時用慣了麻布，而不要夏布。每天都有顧客問買麻布，其實麻布、夏布的原料均相同，而且夏布比麻布做襯衫更適宜，只因一般用戶不了解。經過百貨公司作適當的說明後，結果不但把原來積壓的二十多疋「夏布」全部賣光，而且又進貨六十二疋，也同樣賣光了。九、十兩月的銷售量較前增加二十多倍。現在雖然已進入冬季，但「夏布」仍然暢銷。這是過去很少有的現象。（新）

運合果菜運銷情形

★交通指南★

九龍羅湖線客車

九龍開	到羅湖
上午7時39分	上午8時40分
8時32分	9時35分
10時	11時2分
中午11時20分	中午12時21分
下午12時18分	下午1時19分
2時11分	3時12分
4時12分	5時16分
5時5分	6時7分
6時4分	7時5分
8時8分	9時10分

羅湖開	到九龍
上午6時58分	上午7時57分
7時48分	8時48分
8時16分	9時14分
10時7分	11時8分
11時57分	中午12時59分
下午1時58分	下午2時52分
2時30分（快車）	3時15分
3時27分	4時29分
4時5分	5時22分
5時43分	6時45分
7時50分	8時51分

滬粵通車

上海開往 直快 10	站名	廣州開往 直快 9
11.47	上海	18.25
8.07 / 7.49	杭州	22.02 / 17
41 / 3.25	金華	2.22 / 33
29 / 16.27	樟樹	13.38 / .40
35 / 9.18	株州	20.32 / 48
.21 / 6.01	衡陽	23.37 / 57
18 / 22.02	韶關	8.01 / 20
16.30	廣州	13.49

註：每星期一、四上海廣州對開

粵漢線

武昌普客232	武昌普客236	武昌普快62	站名	廣州普快61	南寧普客235	衡陽普客231
6.49	17.32	10.40	武昌	18.15	21.55	9.05
57 / 0.46	27 / 11.15	39 / 5.27	岳陽	23.16 / 26	3.54 / 4.05	15.05 / 16
38 / 20.24	13 / 7.00	45 / 1.31	長沙	2.50 / 3.04	8.21 / 33	19.21 / 33
47 / 18.37	29 / 5.12	16 / 0.04	株州	4.17 / 30	10.08 / 19	21.16 / 26
15.15	52 / 1.37	21.18 / 20.58	衡陽	7.19 / 39	13.35 / 50	1.04
		33 / 17.23	郴縣	10.58 / 11.08		
		53 / 12.37	韶關	15.50 / 16.08		
		7.00	廣州（廣州南）	21.59		

廣深線

普客238	站名	深圳開往 普客237
18.42	廣州	8.30
53 / 16.43	石龍	10.20 / 30
48 / 15.44	樟木頭	11.24 / 28
14.30	深圳	12.40

港澳線輪船

船名	往澳時間	返港時間	碼頭	電話
利航	每日上午十時	每日下午四時	大業	20545
大來	每日下午三時	每日凌晨三時	德記	26719
德星	每日下午七時	每日夜12時半	大業	20545

利航輪逢星期六、星期日及公眾假期港開下午二時澳開半夜二時
德星輪逢星期日及公眾假期澳開下午二時

今日入口船隻

船名	西名	開來埠名	日期	公司
阿拉斯加熊	Alaska Bear	美國	29日	美輪
彰德	Changte	澳洲星城	29日	太古
芝萬宜	Tjiwangi	印尼星洲	29日	渣華
洋郵	Ocean Mail	美國	29日	福來
永生	Wing Sang	基隆	29日	渣何
福星	Star Betelgeuse	星洲	29日	福來
西華拉士	Siverash	歐洲	29日	渣華
漢陽	Han Yang	曼谷	29日	太古

今日出口船隻

船名	西名	開出埠名	日期	公司
利來	Akron Lily	高雄	29日	維記
巴麻	Burma	星洲歐洲	29日	太平
樂生	Lok Sang	日本	29日	渣何
阿拉斯加熊	Alaska Bear	星洲庇能	29日	美輪
岡山	Kang Shan	高雄基隆	29日	維記
伊登打	Edendale	汕頭	29日	捷順
東古士	Tugus	大沽口	29日	宏記
寶樹雲	Boissevain	神戶橫濱	29日	太平

入口船期預告

船名	西名	開來埠名	日期	公司
巴里	Bali	歐洲星洲	30日	太平
洋郵	Ocean Mail	歐洲	30日	福來
亞洲	Asia	日本	30日	東亞
湖南	Hunan	天津	30日	太古
海德拉	Hydra	檳榔	30日	多利順
顯生	Hin Sang	日本	30日	渣甸
格蘭總統	Pres. Grant.	美國日本	30日	總統
岳州	Yochow	星洲	30日	太古
永德丸	Eitoku Maru	日本	30日	天祥

出口船期預告

船名	西名	開出埠名	日期	公司
沙丹拿	Sirdhana	日本	30日	鐵行
他士文	Tasman	日本	30日	渣華
洋郵	Ocean Mail	美國	30日	福來
奧利賈郵	Oregon Mail	日本美國	30日	福來
北星	North Star.	西貢	30日	華林
伊爾斯伯	Elsbeth.	海防	30日	順昌
福星	Star Betelgeise	神戶橫濱	30日	福來
福州	Foochow	星洲檳榔	30日	太古

體育

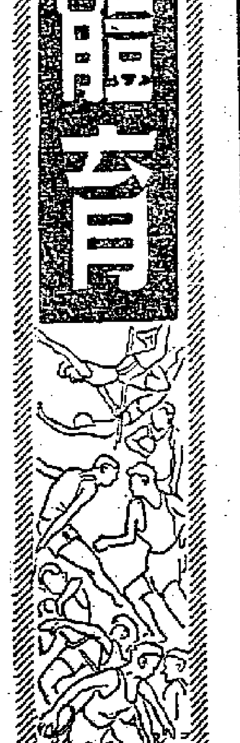

愉園爆出冷門 巴士受挫星島
星島前鋒緊握了攻勢 巴士反擊無法奏膚功

【本報訊】星島足球隊昨天在愉園以二比一擊敗巴士，造成一個不大不小的冷門。但從比賽的過程來看，星島佔有七成的攻勢，贏是合理的。

在昨天的預告裏，我們指出星島調整鋒線，如能展開攻勢，憑了他們並不太弱的守衛，只要不老在挨打，巴士不易言勝。昨天星島前鋒果然不斷搶進，後衛得以減少氣力的消耗，真的能夠站穩陣脚。到最後五分鐘，雖在巴士拚命反擊下，終能保持不失。

巴士的後防少了吳祺祥，失去了重心。司徒堯任右後衛，打得並不很好。馮坤勝缺氣，在在顯出漏洞。加以前鋒散漫，下半場雖全力反擊，但星島越踢越勇，巴士只好敗陣。事實上，星島在上半場已握緊攻勢，如果不是許竟成遲鈍，何祥友失機，早就決定勝利了。

開賽後，星島頻頻迫進。三分鐘，何祥友射門被接。七分鐘，郭英祺邊線傳中，何祥友再度叩關，因用力太實，球高飛出界。十分鐘，周杰傳交中路，許竟成順脚射門，衛佛儉撲救出險，十二分鐘，巴士獲得第一次射門機會，李春發遠射，張占美接牢。十五分鐘，孔慶煜頭頂失靈，球飛向後方，許竟成衝前斬進，但跑得太慢，失機而返。十七分鐘，薛沛然蟹進，何祥友門前咫尺命射，慌忙間，竟然失脚。廿四分鐘，李小輝吊中，鄧宜杰跑射，球竄向網角，張占美撲成角球。卅三分鐘，何祥友又在門前得機射門，衛佛儉無從挽救，星島先勝一球。一分鐘後，李小輝吊中，李大輝施用頭頂，扳回一球。半場完，一比一和。

下半場，巴士調整鋒線，鄧宜杰改踢左翼，司徒文任右輔，李大輝中鋒；但攻勢仍未好轉。十分鐘過去，巴士曾獲兩個上佳勝球機會：一次李小輝吊中，張占美撲空；但巴士前鋒未能及時接應，侯榕生大脚解圍。再戰，李小輝空入傳中，鄧宜杰跑得太快，場地濕滑，再度失機。十二分鐘，郭英祺運球切入，司徒堯截人被罰十二碼球，許竟成「寃奪」。十四分鐘，李大輝在廿碼外射罰球，去勢甚勁，張占美及時躍起，將球拍出界外。十八分鐘，許竟成將球吊向門角，郭英祺頂向中路，何祥友又告失機。二十分鐘，周杰切入中路，混戰中，大脚遠射，球低竄入網角，衛佛儉撲救不及，二比一，星島底定勝利。完場前數分鐘，巴士曾作最後掙扎，鄧宜杰頭頂，司徒堯近射，一高逸，一被接，終也無法扳成和局。開賽時，兩陣如下●

星島：張占美　莫錦松　侯榕生　甯友生　韓尼波　薛沛然　郭英祺　何祥友　許竟成　鍾泉　周杰

巴士：衛佛儉　譚振鄧　司徒堯　馮坤勝　孔慶煜　鄧森　李小輝　李春發　鄧宜杰　李大輝　司徒文

中華力戰而敗 陸軍小勝一球

【本報訊】足球聯賽昨天有甲、乙組兩場在掃桿埔舉行，甲組陸軍勝中華四比一；乙組中華勝陸軍四比〇。

甲組中華昨有張漢齊、游柏輝、黃達全等缺場，以譚江、梁樹任左翼，左翼仍管改任右翼中鋒，鍾景生擔任中鋒。門力雖比前略遜，但各人都很賣力。陸軍控制中場，使走得快的鍾景生，很少獲有突擊的機會。且因前鋒與後衛不能取得緊密聯繫，好幾而又起脚慢，是昨天中華失敗的最大原因。梁棠的表演很出色，撲救了起碼超過十個以上的險球，也被他冒險救得，甚至陸軍在離門七八碼處勁射，也被他化險救得。

比賽開始，陸軍發動猛攻。七分鐘，中華出擊，譚鑑滿在底線得球，硬入門前，鍾景生運用頭攻，斜出界外。陸軍乘機再進，被中華後衛大脚傳出。鍾景生見陸軍後防空虛，展開閃電突擊，及時勁射，球兒掠門而去。此後由九分鐘至廿四分鐘之間，陸軍佔盡攻勢，先後得角球五次，終亦無法破門。廿五分至三十分鐘，中華進攻機會較多，先迫得兩次角球。上半時完，紀錄未開。

再戰，三分鐘，陸軍從右方進攻，迫近中華禁區，球在中華門前左右飛來竄去，梁棠撲左方時，士提反彈入網，給右角處，恰巧打中門柱，反彈入網，使梁定棠撲救不及，中華負此一球，便決定了它的敗局。十分鐘，中華反攻，周向祥一記妙射，頗為得手。周向祥一記妙射，掠楣而過。不久，陸軍又得角球，梅甯開出，譚鑑滿截住射門無功。此時陸軍後衛麗尼路扭傷了脚，改充左翼，士提反退守右後衛。十九分鐘，鍾景生得球突擊，被麥景陶迫着走向左方。

中華：梁定棠　甄華中　高禮明　胡劍宗　譚江柏　蘇守銘　梁樹　譚鑑滿　鍾景生　周向祥　梅甯

陸軍：戚駿士　麥景陶　麗尼路　士提反　威路士　頓當士　柯毅　馬士頓　基士利　奇士　亨駝

射，把球射中門左方下角，球應聲入網。五分鐘後，鍾景生又告失機。十六分鐘，士提反頭傳，威路士接着快射，中華左右後衛來不及搶救，柯毅又射中一球，四比一，終場。陸軍勝中華四比一。

鍾見譚鑑滿走在中線，接應，急將球從側斜裏傳出，譚鑑滿把握機會，立施勁射，却被成康士看準接去。廿七分鐘，蘇守銘誤撞麗尼路，在十三碼處被罰間接自由球，威路士輕輕一蹴，馬士頓接着力射，梁定棠接個正着；但球證認為起射前有人走動，判再罰一次，依然給梁定棠沒收了。戰到完場，雙方再無紀錄，陸軍便以一比〇小勝。

甲組足球聯賽各隊積分表
——截至本月廿八日止

隊名	賽次	勝次	和次	負次	得球	失球	積分
傑志隊	一五	一二	二	一	四三	一四	二六
南華隊	一四	一一	三	〇	四八	一五	二五
東方隊	一五	一一	二	二	四三	一六	二四
陸軍隊	一四	九	二	三	三一	一五	二〇
巴士隊	一四	六	六	二	三九	一三	一八
空軍隊	一四	六	三	五	二六	二六	一五
光華隊	一五	四	六	五	二二	二八	一四
排會隊	一五	五	一	九	二六	二五	一一
星島隊	一五	四	三	八	二六	三二	一一
中華隊	一五	四	三	八	二四	三二	一一
約瑟隊	一三	二	二	九	一九	四三	六
警察隊	一四	一	四	九	一八	三九	六
海軍隊	一五	〇	一	一四	九	七六	一

昨天壘球聯賽 大膽約瑟獲勝

【本報訊】昨天舉行的壘球聯賽，結果：女子組美女勝孜鷹七比〇。高級甲組大膽勝中華四比一；勝利勝美僑十三比二；聖約瑟勝能貓四比三；聖人勝美水兵十三比二；聖人（乙組黑鷹）勝高級乙組黑鷹二比二。

聖約瑟勝能貓，中華、林良平和楊國良打得很出色，陳依川昨天打得很不好，全場最精采的鏡頭是能貓取分機會。

能貓與聖約瑟一場比賽，大多數人都看好能貓，事實上，能貓昨賽至第六局，仍以三比一領先；後因球員多個受傷，被聖約瑟乘機反攻，卒以四比三獲勝。

五打敗長勝軍，初級組黑鷹以七比一獲前日島球聯賽結果：高級乙組皇家淨勝紅。聯非律賓；野火以九比五勝聖星。一九五三年元旦有一場時別編定的表演賽，由華聯對港聯。華聯是前日國際盃表演中擊敗獨聯隊的原班人馬，港聯集洋隊各好手而成。不收門票。

銅灣球場戰情淡
東方甲乙兩隊分別擊敗約瑟

【本報訊】昨天有足球聯賽甲、乙組各一場在銅鑼灣角逐，都是東方對約瑟。結果，東方兩戰皆捷：甲組三比〇，乙組四比一，分別把約瑟擊敗。

甲組之戰，過程平淡。東方演出，依然不够出色。上半時雖有六成以上的攻勢，但因前鋒盤弄過多，無法打進一球。張金海遲鈍，且欠氣力，起不得作用。侯澄滔是前鋒線較佳的一員，憑了他的供應，替東方取得勝利。約瑟因為高達霖與謝錫川缺場，攻守實力都較前削弱。山杜士落力，斯永度有不錯的演出，雖然失了三球，但也救了不少險球。

開賽後，東方先取攻勢。四分鐘，陳耀洪近傳羅擇，羅離門遠射，斯永度托成角球。十四分鐘，侯澄滔盤球推進，傳交羅國泰，羅近門勁射，又給斯永度救出。不久，盧漢臣在禁區外犯規，杜里度連射，都給東方的守衛擋出。二十八分鐘，侯澄滔開出角球，朱永強接應射門，斯永度救球出險。卅三分鐘，余傑匠線傳中，希路施用頭攻，中杜彈出。上半時完，紀錄未開。

再戰，東方改變陣容，盧漢臣退守右後衛，張金海改踢中衛，這樣陳家壽出踢中鋒，前鋒線實力增強。調動，兩分鐘，東方先攻，侯澄滔底線傳中，朱永強用頭攻，斯永度漏接，球適中杜彈入，一比〇，東方先勝。這時東方攻勢很盛。五分鐘，侯澄滔邊線傳中，陳家壽迎球頂入，二比〇。七分鐘，侯澄滔中路過了羅差，又傳球中路，陳家壽再頂進一球，三比〇。廿五分鐘，約瑟羅差在禁區內犯手球，陳家壽主踢「寃奪」，失掉良機。以後雙方先後射門，都給斯永度救出、直到完場，紀錄未增，東方便以三比〇淨勝約瑟。

東方：余齊德　李炳照　陳家壽　羅依標　盧漢臣　侯澄滔　曾銘泉　朱永強　張國泰　梁洪

約瑟：斯永度　陳于　羅差　山度士　加地路　杜里度　余傑　李澤生　鮑尼拉　希路　西維亞

福利盃今有劇戰
羣力碰南華
八時半在修頓場舉行　昨自力中青先後告捷

【本報訊】福利盃女子籃球賽今晚有兩場在修頓球場舉行：首場七時半，赫赫對鵬隊；末場八時半，南華對羣力。

南華與羣力之戰，當是一場精采節目。在聯賽表上，僑星保持長勝，居首位，南華與羣力都是六戰一敗，積分相等，同列第二；南華敗於星島，羣力敗於自力。羣力將來還要與僑星一戰，假如今天贏了南華，就可以和僑星爭冠軍；它如果南華今晚不能取勝，它就可以獲得亞軍；因此，是一次決定性的戰役。在形勢上、實力上，南華在上次出戰時，演出很好，身材也較高；但羣力富於經驗，作戰鎮定，倒可能彌補了這一點。兩隊實力雖相距不遠，精采可期。各隊名單：

赫赫：陳燕英、容棣森、胡秀瓊、尹杏、邱玉勳、郭瓊治、黃順愛、郭志、茹佩燕、何惠蓮、施周、……

香港健身會選出首屆職員

【本報訊】香港健身會經正式成立，昨日下午三時假座九龍大飯店舉行第一屆全體會員大會。各單位即席加入為該會會員，並通過大會章程，選出劉收為第一屆主席，副主席鍾國成；秘書李汎萍，計李小洛；財務梁東郊、王李劉琴；該會將舉辦全港公開健身及舉重比賽。

小球消息

▲香港布聯小足球隊定元旦征澳，預定在晚七時半乘輪出發，除夕在九時半出發。

▲「建年盃」小球賽今晨七時在旺角青年場舉行：商會與香港五金商會、花旗與聯合隊、梁友小球隊以三比〇勝愛金字隊。昨日的首場賽金字隊以三比一勝商業隊；末場業字隊以五比一勝商字隊。

陳瑞鸞以十二比一戰一路領前，自力隊以十六比十七、卅二比九、比十一、廿四比十三門勝二比二、也是十比十八四比十一、廿二比十九比四，中青以十二比十八比十六、廿四、八獲得勝利。

南華（黑女）甄頭娴、李汝梅、馮翠娟、麥潤桃、蔡美瑛、梁伶、孫伯秀、李寶珠、郭巧紅、彭佩頤、蘇潤馨、嫦娥、周翰思、蔡俊娥、楊麗雲、何淑宜、周昭、余似芳、黃禮容、丁玉玲、周雁。

羣力（黑隊）朱素荷、曾煥娟、岑鳳英、陳慕貞、陳順冷、鄭月清、何其英、楊葵英、高露、司徒專珠。

昨天足球賬

甲組
陸軍勝中華　四比一
東方勝約瑟　三比〇
星島勝巴士　二比一

乙組甲
中華勝陸軍　四比〇
東方勝約瑟　四比一
巴士和律文　一比一

穗田徑運動會定元旦舉行

【本報廣州一九五三年通訊】廣州市田徑運動會，將於元旦在越秀山人民體育場開幕，各大會籌委會籌備工作現正加緊進行。

這次田徑運動大會分男、女子組和工、農男、女子組、中、低年齡組比賽項目，有各種不同距離的賽跑和跳高、跳遠、推鉛球、擲鐵餅、標槍、擲手榴彈等十項。參加這次大會比賽的，有各機關、學校、工廠、行業、街坊居民、郊區農村和青年學生等。許多學校、都紛紛選拔優秀選手，参加比賽。

昨晚乒乓球表演
日本隊首勝港印
印選手渣揚挫敗佐藤

【本報訊】昨晚在中青健身房舉行的香港、印度和日本的乒乓球三角表演賽，觀衆異常擁擠，破所有在最近舉行的乒乓球賽的紀錄。日本隊竟有超水準的演出，連敗香港隊和印度隊。成績是：日本隊勝香港隊三比零；跟着又以四比一勝了印度隊。這是日本隊來港後連戰皆北之後首次獲得的勝利。由於日本隊今天便要離港返日，所以在昨晚的比賽秩序中，日本隊便得先行和香港隊、印度隊賽完，留下來的就是香港隊和印度隊繼續這一次的三角表演賽。

世界冠軍的佐藤仍然是昨晚表演得最壞的一員。薛緒初也很差。他們兩人湊巧都是冠軍，却都沒有半點冠軍的本色。佐藤敗給印度的渣揚，可以說是昨晚全部秩序中最沉悶的一個節目。有些觀衆看得不耐煩，却提早走了。薛緒初也以很大距離的比數敗於日本林忠明之手。

亞洲乒乓球賽女子冠軍娜絲華拉在女子單打表演賽中也以二比零直落輸給日本的田中良子。所以昨晚舉行的乒乓球三角表演賽，雖然有三個冠軍人物出現，但三個冠軍中却沒有一個打贏過的，不能不算是「奇蹟」了。

第一場，角田對傅其芳。因為兩人都是攻球好手，但傅其芳給角田搶攻了，沒有起板機會，所以便以廿一比十四、廿一比十七直落二盤給角田。

第二場，薛緒初對林忠明。薛演出大為失常，抽擊頻頻失誤。反之，林忠明極力搶攻，使素來不會守球的薛緒初改取守勢，薛便以很大距離的比數敗陣。成績是廿一比十二、廿一比十三。

第三場，男子雙打，薛緒初、傅其芳對林忠明、角田。薛、傅組是這次香港隊得十八、十七比廿一的球路，有幾會就起板抽擊，可是這一場因為有日本選手採取「死」「死」的打法，使薛、傅組以廿一比十六、廿一比十九連失兩盤，港隊乃以〇比三慘敗。

印度對日本的比賽，第四場，女子單打，原由黃碧瑤對田中良子；但黃因事遲到，便改為娜絲華拉。田中良子也以廿一比十五、廿一比十六獲勝了。第五場，印度渣揚對日本角田。原本渣揚是以守見稱的，也擅用反手擊法，可是因為角田搶攻很急，而且抽擊刁鑽，渣揚也以十四比廿一、三比廿一敗陣。

第六場，班達里對河上。班達里不善攻球，守又不穩，給河上正以輕慢的抽擊擊敗了。這是河上正來港後第一次勝仗，成績是廿一比十七、廿一比十三。

第七場，男子雙打，渣揚、班達里對林忠明、角田。林、角田組攻勢凌厲，在很短的時間內擊敗印度組；而且積分相差一倍之多。成績是：十七比廿一、十比廿一；

第八場，渣揚對佐藤。佐藤輸了，但很為觀衆讚賞。渣揚是在第二局以一分之差敗給佐藤的，比數是廿一比十九、廿二比廿四。

小說天地

這個地方
秦楚深

這時候阿麗忽地高聲喚：「魚蛋麵快要冷啦！」素芳這才記起自己和阿麗是站在梯口處。跑進屋子裏，素芳的脚步放輕了許多。破架床上同居們都睡了。姐姐這時正和姐夫坐在「冷巷」裏的搖櫈上吵什麼。阿麗把魚蛋麵端給爸爸。素芳叫了他一聲：「大哥」「唔」了一聲，他的嘴巴就湊到湯碗上。素芳望了姐姐一眼，姐姐這時正也望着她。

「姐姐。」素芳顫着聲音叫。姐姐的臉出奇的難看。

「你回來啦——」語尾拖得長長。

歇了一陣，素芳咽了一下口水，說：「是，姐姐。」她正要走進自己的房間裏去時，却給姐姐喚住。

「你知道何先生來過嗎？」姐姐說。

「我不知道。」她答。他來，跟我有什麼相干？她真想這樣對姐姐說，可是她說不出口。

「不知道？你什麼都裝做不知道！」姐姐翻了翻眼睛。「人家來看你是看得起你，你別以為讀過幾年書就了不起！你會——」他望了姐夫一眼，然後回頭對素芳說：「你——」「大哥」現在停了一停，就夠滿腹評論咯，又怎麼樣？」「你知道人家對你有意思，你就故意避開人家。素芳：我問你，你打的是什麼主意？人家是個大「老細」！」

素芳木然的站在姐姐的身旁，沒有回答一句。姐夫這時放下了湯碗，抹了抹嘴上的油，對姐姐說：「算了吧，現在時候不早，素芳明天還要上班。」「不過，」他加了一句：「你自己也該想想，素芳，這世界沒有錢，什麼都是假的。」說着，他走進房間裏去了。

素芳是跟阿麗睡在一床的。阿麗老早就蒙着被頭睡熟了。可是她自己呢，今晚怎麼樣也睡不着。很多東西似乎纏進她的腦子裏，她極力想擺脫它們，但不能够，她閉上了眼睛，黑漆一團；但她又彷彿看見何先生那大塊頭——那肥胖的臉；她又彷彿看見在她的眼前，一個影子在向她招手；但很快地，它又消失在什麼地方；四週寂靜，只有隔房姐姐台上的座鐘滴滴搭搭的響着，那樣乏味，就像姐姐那些永遠是同一調子的說話。她不明白姐姐現在為什麼竟變成這樣可怕的一個人！在她的記憶中，姐姐是個過…

的姐姐；她比自己大十一年；本來自己還有個哥哥的，但死在上一次戰爭裏；她記得十歲那年，姐姐第一次帶一個男朋友回到當時的廣州的家裏見爸媽；那個男朋友，就是現在的姐夫；她叫他做「大哥」，一直叫到現在；那時候的「大哥」，在她的想像中，是絕不可能成為今天的「大哥」，一個毫無生氣而且是那樣吝嗇的人；那時候的「大哥」，熱情，慷慨，樂於幫助別人；從歸寧的姐姐口中，她稍知人事了，更知道「大哥」是一個心地光明的年青好漢；爸媽身故後，大哥和姐姐來香港找生活，她就投靠姑媽；姑媽換門的，還是去年姑丈的小店因生意不景關了門，姑媽自己覺得不去，不可能再在姑媽家裏，便來香港投奔姐姐；來港後三個月，總算是在一家百貨公司找到份事做；當售貨員；她跟姐姐姐夫一起住了幾年了，長大了（在她未來香港以前），姐姐和姐夫仍是一對好夫妻，共同向着一個目標走去，不論前路如何艱難；世界上除了錢以外，應該還有更寶貴的什麼，不是嗎？可是現在人與人之間的愛與情；她對「大哥」同姐姐，竟如此失望！姐姐和大哥時時吵嘴；彷彿都只是為了錢的問題；阿麗九歲了，只讀了一年書就留在家裏做打雜的工作；大哥清早出去深夜歸來，都忙的是攪什麼生意；姐姐時時過家打麻雀，「大哥」有時候以此怪責姐姐，姐姐却那樣反駁：「不打就窮，我打，還有個希望；我打，你一個月拿得多少回來，你自問下吓多少。」

姐姐為什麼會變成這樣?!素芳痛苦的想着，她耳邊還蕩着阿麗的哭聲。

「——你不要打我，你不要打我！媽，我下次不敢了！」素芳慌忙推醒身旁的阿麗：「你怎麼啦，你怎麼啦？」然後低聲在阿麗耳邊說：「阿麗，沒誰打你，阿姨在這兒！」

「阿姨！」阿麗在黑暗中捏住素芳的手。夜是那樣寒冷，素芳的身子抖了抖。

三

五天後的一個早上。

素芳回到彌敦道××百貨公司上班時，已經是八時四十分了。她遲到了十分鐘。

糖果部的同事陳玲看見她整個上午沒精打彩的樣子，便走近她身旁悄悄的問：「素芳，你昨晚又沒睡得好吧？」

素芳不響，點了下頭。眼睛失神地望着櫃台上發光的玻璃。

陳玲望着她，說：「唔，我知道，我知道。」然後故作神秘的笑了笑。

「你知道什麼？」素芳說。

「當然睡不好，人家有密約。」陳玲等着素芳的反應。

「那個『人家』？」素芳瞪了陳玲一眼。

陳玲說：「是你——呀」她故意慢吞吞的：「和——他——呀。」

「那位先生呀——」

「那位先生，你說。」素芳用力在她臂上捏一下。

「噢——你的卓先生嘛。」陳玲的聲音放得很低。

素芳說：「說正經的，我昨天晚上睡不着，是因為別的事。」

「說正經的，不是為了卓凡？」

素芳搖了搖頭，臉色沉下來。陳玲不知什麼時候離開她。素芳去應付買糖果的顧客。素芳茫然的望着店外，偶爾有幾個人在窗前停留；那些行人道上，時而走過一雙兩雙的男女。她想起了剛才陳玲跟她開玩笑的話。卓凡！卓凡！是的，她想：卓凡！他這時候一定在公寓裏埋頭寫作吧？

四

素芳認識鄭卓凡是毫不偶然的。說起來，鄭卓凡第一次到這家百貨公司買領帶，是三個月前的事了。那個鄭卓凡挾着個「公事包」，飄然的走進來，他一來就跑到素芳的面前，禮貌的點點頭：「你請給我一條湖水綠的吠。」露出排潔白的牙齒向素芳笑了笑。

鄭卓凡的溫柔的語調和笑臉留給素芳一個深刻的印象。在那麼多顧客中，他是突出的一個。

三天後。鄭卓凡已是第三次出現在素芳的面前了。「請你給我一根純白的手帕。」他說。

一個禮拜後，一條深咖啡色的領帶。

兩個禮拜後——鄭卓凡成為這家百貨公司的熟客。他顯然的來，顯然的去。

這樣，鄭卓凡一進一出，站在玻璃櫃台後面的素芳的眼睛便很自然而然地跟着他的脚步的移動而移動了。

到那一天晚上，素芳下班後在彌敦道候車，碰見他時，她第一次接受了他的「吃晚飯」的邀請了。

第二天，鄭卓凡在巴士站等候她。

第三天，他（她）們已經是一對很好的朋友了。

是素芳跟鄭卓凡成為「朋友」的半個月後，一個深秋的晚上，從彌敦道一間餐室跑出來，素芳很坦然的問他：「鄭先生，你每天挾着個「公事包」出來，究竟——我有點不明白，你究竟——」

這時他們走過一間尖頂的教堂，鄭卓凡的脚步放慢了。他向素芳說：「你的意思是想知道我的職務，是不是？」

「對了，你前幾天也問過我的。你覺得奇怪的，我每天好像很忙，挾着個『公事包』到處走動，好像什麼事也不用做似的，是不是？」

素芳疑惑的眼睛亮了亮：「是呀。」

「我是個自由的職業者呀。」鄭卓凡說。

「是什麼的一門職業啦？」

他停了停，說：「我是個『藝術家』。藝術家你懂麼？」

「唉，你——藝術家！」素芳這時好像快要——「怪不得你天天——那樣自由」。

「那樣自由？是，我就不靠幹洋行裏那些鬼事情。毫無自由，若然，有什麼快樂可言？若你叫我在商行裏做事，就算給一個經理位置的僱，我寧願死了也不幹。」鄭卓凡似乎很認真似的說：「素芳，我就是愛幹這個。我告訴你，我是個小說兼電影劇作家呀。」

一棵不知名的樹下，這一夜，鄭卓凡捉住素芳的雙手，他對她說，他愛她！（二）

八記 一朝發達

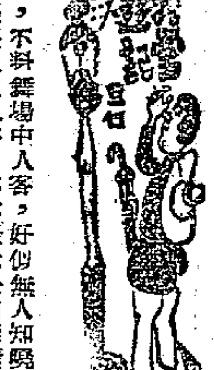

且仃與蕭素賓等在舞場鬼混，不外如此這般，且仃不識仙話，更覺萬分無聊，王武爾等即刻遊憶去了。且仃想起上一次與吳尊聖及仙家同遊，吳尊聖會鄭將且仃丟在舞場找數，自己先行裴人，我怕蕭素賓又係出那一摸，大感不安。因此匯大話走先，蕭素賓問且仃何事匆忙？且仃話眼闔，蕭素賓曰：「同我地一齊走。」且仃暗中決定，如果走就一齊至走，以免吃虧。

正在呆坐之際，忽聞鄰座有人大叫：「喂！做乜做乜！」且仃回頭一看，只見鄰座之一個男人扶住一個舞女，舞女閉目壁翻，作搖搖欲墜之勢。且仃奇甚。其時男人已經張惶失措，大聲叫人來幫手，且仃立即想過去，蕭素賓一手拉住我，曰：「各人自掃門前雪，不理他人瓦上霜。」且仃曰：「或者會發生人命案件也。」蕭素賓曰：「死了人亦非你家中之人，何必緊張？在天堂做人，一切要講穩重，事不關己，即使泰山崩於前而色不變，事若關己，則風吹草動亦要當心！」且仃自問道行尚淺，唯有敬謹受教。雖然不理，眼睛却不能不睇。且仃迴首而視，只見女人已昏昏迷迷，男人大驚失色，幸而此時有侍者及舞女大班上前，把舞女扶住，搖之推之，舞女不醒，卒之幾個大漢將她抬起，有一個旁人冷然曰：「九成係服毒也。」且仃忍不住搭嘴問：「何以自殺？」其人看且仃一眼而不應，蕭素賓曰：「何必多事，我早就叫你不必管。」

且仃以為發生此人命關頭之大事，一定全場騷然，不料舞場中人客，好似無人知聞，即附近幾張檯上之人客，亦不表示任何同情神色，舞客與舞女，一樣癡癡纏纏，音樂一樣乒乒乓乓，好似發神經如故，根本就似冇人知道有這一回事，亦冇人理會也，真奇！不久，王武爾又轉檯返來，且仃忍不住又問曰：「剛才之舞女是否服毒？」王武爾冷然曰：「我點知。」隨即對蕭素賓曰：「去！同我跳一隻冧巴。」蕭素賓即起，與王武爾下舞池。另有一個舞女又過來，名叫「愛仁」，讀起來口音極似「愛人」，亦係惹人注意之一法也。

愛仁講起剛才之舞女，已經送入醫院，且仃問因何服毒？服什麼毒？愛仁曰：「聞說食安眠藥。」問點解？愛仁曰：「此則不知矣。做舞女者，個個都有自殺之念頭，或者有過，或者將來有，或者時時刻刻有。做到這一行，有邊個冇一段值得自殺之身世，如果可以享福，邊個出來拋頭露面？」且仃對愛仁這幾句說話，大生好感，同情之念，油然而生，因邀其一舞。

且仃之舞術甚為水皮，頻頻踏到愛仁，因此不斷道歉，愛仁曰：「會跳舞與否，有何關係？你等七舞場，目的係抱住一個女人而已。」愛仁曰：「何必講假話？我地心中有數。」且仃深感其人之坦白，頗與談。

再講起那個服毒之舞女，愛仁曰：「我知道但這幾日會有危險者矣，因為佢已經對我講過話不如死了乾淨。」且仃問何故？（四八七）

八美圖
甘棠

八八　末日

「我不管！」陳委員砰的一聲把電話擱上，轉身便走。羅拔緊張地問道：「又有什麼事？」

「沒什麼，」陳委員同他踏進電梯，「又是柳娜，……」

聽說是柳娜的事，羅拔心裏有數，也就閉了嘴。在酒店門口分手，羅拔再三叮囑：「三天！三天內要找到這個人！」他越叮囑，陳委員心裏越慌。肚子裏像裝了個炸彈，要爆炸，可是全身軟得像一團棉花，連走路也沒有勁了。他試探回家去看看，只見他太太在廳裏痛哭，「咱們陳家只有這一個孫子，你們一個個都看不住他！……」柳娜却在瘋瘋顛顛地慘哭，砰砰澎澎把房間裏的東西摔了一院子，「好啊！逃兒子都不要我啦！」罵完大家完，我跟你拚啦！」接着只見家淮面色蒼白從樓上跌跌蹌蹌地衝下來，柳娜在後面追，一只高跟鞋從樓梯上飛過來，恰巧打在陳委員臉上，一副眼鏡跌得粉碎。陳委員氣得兩身發抖，家淮氣急敗壞說道：「爸爸，我躲一躲，我躲一躲，剛才成力行同李鐵拐來過，知道咱們出了事，說到台灣那批貨便吞吞吐吐不肯說，看上去靠不住，咱們多注意點……」說到這裏柳娜已經衝到身邊，家淮連忙逃出大門。陳委員又氣又急，對準柳娜飛起一腳。

「好啊！」柳娜雙手按住小腹，咬着牙齒慢慢爬起來，冷笑道：「你還敢踢麼？」她一手指直觸到陳委員額角上，「你印假鈔票！你設假電台！你打假游擊！你拿媳婦女兒當禮物！你這個老甲魚！」邊說邊撲過去，把陳委員按在地上，一口咬住了他的左耳朵，把陳委員痛得直叫喚，張薇張菊張庚七手八脚都來勸架，陳太太也顫巍巍下得樓來。正在亂成一團，家淮忽地闖了進來，面如土色，從人叢中把她父親一把拉起，便往外跑，邊走邊掏出手絹按住了陳委員流血的耳朵。

「唉啊，」陳委員進入車廂，「又出了什麼亂子啦，今天，好像是我的末日到啦！」

「回家！」家淮向司機揮揮手，然後低聲說道：「爸爸，壞啦！剛才我收到幾封信，裏面有一封是羅拔上司罵他的，說他工作不力，要把他調回去啦！最糟糕的是，他上司說上次他保送一百五十個游擊隊幹部到某島受訓，他們查出來根本是開玩笑，那一批人是從香港去的，他們要羅拔弄清楚這件事以後就回去。」

「那，那，……」陳委員全身發抖，「那，那……」

「我管不了那麼多，」家淮皺緊着臉，「這封信我扣着，但羅拔遲早要知道，而且，」他慘笑一聲，「他也不會帶我回去的，何況，回去以後他如何下台？我們也可以想像的，現在，只有一個辦法，」他把聲音再放低一點，「我替他保管了一筆款子，我只好逼人帶錢躲一躲。你呢，你也不必回家啦，找一個地方躲一躲再說。」

「那……」陳委員強自鎮定，跟他走進酒店，在房門外兩人都怔住了，家淮坐在走廊椅子上，雙目失神，呆呆地望着電梯。

一個成家的夢
黃權

阿娟和阿明，是自幼死去父母，由銀姑養大的。銀姑以前曾當人傭工，年老積了點錢，頂了這間石屋收租。平日又做會頭，「大標姐」之類；她受了舊社會風氣的浸染，養成一副貪財好利、苛刻勢利、喜怒無常的性格。收養兩個孤兒，除了打算搾取無償的勞役外，對阿娟更有最自私而卑劣的存心。阿明十二歲大，她受了小學教育，她便央人介紹他入百貨公司當練習生，阿娟呢，即叫她要擔當家頭細務，還要織珠縫衣為她掙錢，掙自己的衣着。姊弟好容易到今天，才有希望為自己擺脫的機會。

當阿娟和高成外出，或者看電影，或逛街時，她總是默默地挽着高成的手，靜靜地聽這男人訴說他船上的生活和各地的風物，感到最愉快的滿足。有時她訴說在家的鬱悶，繼母的虐待，得不到一點溫暖的關懷，無休止的刺繡和操作，還換來無理的督促與打罵。含着淚說露出臂上遲節的搭痕，銀姑是陰狠偏信的，但往往這種婦人却有着最狠毒無情的心。

阿娟所受的損害與怨恨的訴說，使高成為這少女的遭遇心裏悲憤而痛惜。他感到要為所愛的人，擺脫苦難，要有更進一步的表示了。

於是高成託炳嫂向銀姑探口風，提出結親的請求。銀姑却說出最苛刻的條件：一千元聘金，本人生養死葬，其他還要為阿娟索若干衣飾。通盤計算辦這場喜事，總要二、三千元。當炳嫂回報時，高成皺着眉，無限躊躇了。直到如今，他的積蓄只有近千元，怎能應付這麼大的需索呢？向別人借錢並不容易，以後又怎能背負這麼大的債務？

他也曾暗示，自己沒有這麼大能力，希望銀姑讓步。他要老人家的恩典，願意用以後忠誠的事實表現，來報答老人家的恩典。炳嫂亦為他說項，但都市人貪婪風氣，銀姑眼中只有錢，況且她並不願這麼早放阿娟出嫁，事情就這樣擱下來了。

這就是高成終日在船上悶恨苦惱的原因了。他恨親錢如命的女人，更不忍看阿娟的愁眉不展。世界上有精神相愛，而不計較物質的男女，只要結為夫婦，刻苦努力，正視人生。但他倆又怎能擺脫別人的羈絆與監護？況且他就滿為生，朝會夕離，又怎能冒昧從事呢？愛一個人，要使她永遠幸福，沒有難堪的後果和煩惱，百結愁腸，難自解。

日子過得很快，轉瞬又是夏去秋來。正是萬物結實收穫，人們結偶佳偶的好季節。鄉下父母頻頻來信，遊子在外，能否如願，早日成家。嗟嘆老來的盼望，尚未完成。並道鄉下農民，生活改善，孤男寡女，爭取幸福，齊齊結婚，昔日不易辦的大事，現在既容易而又快樂。當然以完全不同眼光推測，又怎知道這裏的人，無情好利，生活艱辛，日甚一日。但別人仍盡量設法，完成畢生的願望，為什麼自己不能辦到呢？（二）

上海博物館開放

有十大陳列室及一繪畫專題陳列廳，依次陳列歷代文物，包括五十萬年前的石器以至近代的美術工藝品，都係我們祖國珍貴的文化遺產。

【上海通訊】經過長時期籌備的上海博物館，於十二月廿一日正式開放。上海市文物保管委員會三年來所徵集和積累的二千多件珍貴文物將在館內陳列。

上海博物館地址在南京西路黃陂北路口，內部開闢了十大陳列室和一個繪畫專題陳列廳。十大陳列室中按時代次序陳列着各種文物，包括五十萬年前的石器以至近代的美術工藝品，都是我們祖國非常珍貴的文物，其中如史前時期的彩色陶器，不僅是中國「彩陶」中的代表物，在世界各國所發現的「彩陶」中，也是數一數二的；如殷商時代的青銅器，形制的精美，製作的細巧，花紋的美麗，在全世界青銅器文化中是最爲傑出的；如西周時代的青銅器，其中如大盂鼎和大克鼎的銘文都長達二百九十字，是研究當時社會制度和國家制度的重要資料。其他如屬於春秋戰國時代在山西渾源出土的各式青銅器，唐三彩的大陶俑、大陶馬和大陶駱駝，五代的雕版印刷品，宋代的各種雕版圖書，宋代的「刻絲」，還有宋代、明代、清代的各種精美瓷器。

館中陳列的繪畫，也是中國歷代繪畫傑出的珍品，如唐代末年大畫家孫位的「高逸圖」，五代北宋間藝術巨匠董源的「夏山圖」，宋代山水畫大家巨然的「萬壑松風圖」，郭熙的「幽谷圖」，馬遠的「樂志論圖」，夏珪的「江山佳勝圖」，以及元、明、清各代的繪畫。這些珍貴文獻的公開陳列展覽，對於今後人民新藝術的發展，將有重大的作用。

哈爾濱工業大學改革後面貌一新

實驗室已擴充到十九個　並設卅一個教學研究室

【中國新聞社哈爾濱通訊】哈爾濱工業大學，經過一系列的基本改革，由一個舊式大學轉變爲新型的工業大學。

哈爾濱工業大學是一個早在一九二〇年就開辦的工科學校，但由於教學與實際脫節，因此從前培養出來的畢業生，都很難擔任生產部門的工程師。

從一九五一年起，該校根據蘇聯先進教育經驗，徹底改革，到現在已經是面貌一新了。首先在教學設備上，該校師生利用舊有器材，自己建設起來金屬切削、電工原理、礦山測量等十二個新實驗室，並在舊有基礎上擴大熱處理加工、工業分析等七個實驗室。這就保證了教學上的需求。在教學研究方面，建立了卅一個教研室，研究課程講授和實驗指導的方法，以及進行教學提綱的擬製工作。同時確定教育會議制度，聽取有關講課、實驗、實習、課程設計和畢業論文設計等報告，規定對這些活動的指導方式。在教學方法上，加強了生產實習工作，使學生能夠把專門理論知識順利地應用到實際中去。爲了製定生產實習計劃，教師們都到工廠礦山去研究情況，同時通過生產實習、課程設計、畢業論文設計等工作，向工廠礦山提出合理化建議和協助工業生產部門解決現實的技術問題。學校並開始了科學研究工作，例如高速切削，硬質合金鑽，特殊鋼，礦山矽肺病的預防，焊藥焊條的製造以及受生產部門臨時委託的研究題目等，都已在進行研究。

此外，該校教師和研究生還翻譯和編寫許多新教科書。兩年來共印行了四十七部教科書，著作了七種新書，先後翻譯了各種教材一百五十萬字，還有廿四種新教科書正在譯述和校訂中，字數約在八百萬，給各地高級工業學校供應了大量的教材。

新型的哈爾濱工業大學，開始培養出一批人才，僅在培養新型師資方面，兩年來先後由工業、教育和研究部門派來了四百多幹部作爲研究生。這些研究生中，已有一百五十多人轉往他校或回到原單位工作，六十人參加了該校的教學工作，他們在工作中都很稱職。

廈門開始改造妓女

市府收容一百多妓女　送入婦女生產教養所

【廈門通訊】廈門市人民政府根據全市人民的要求，保障人民健康，徹底摧毀舊社會遺留的野蠻的娼妓制度，於十二月十九日起收容了全市妓女一百六十餘人以及妓女被收容後無依靠的小孩二十多人。這是人民政府繼收容乞丐後又一件具有重大意義的社會改革工作。

爲了使妓女在收容後生活上得到妥善的安置，並使得良好的教育，人民政府做好了有關的各項準備工作，由民政、公安等機關以及婦聯調配幹部十五人成立了「婦女生產教養所」，具體負責妓女的教育、生活以及處理等工作。該所設在市郊禾山梧村（原救濟院地址）。所內已重新修理粉刷一新，新裝置了電燈，並添置了一百多張新木床以及其他一切必要的用具。由於部份妓女染有性病，已請了一批醫務人員及護士專門負責予以治療，使她們早日恢復健康。此外，該所將以耐心教育和嚴肅紀律相結合的精神來改造她們的思想，啓發她們的覺悟，使她們認識在新社會裏的光明前途，樹立愛勞動的觀點。並將組織她們學習文化。經過治病與改造思想後，將根據她們的具體情況分別分批地處理。對於有家可歸、可以生活或有對象可以結婚的，送她們回家或讓她們結婚；有些無家可歸的，人民政府將盡量設法代爲介紹職業或留所從事勞動生產（如織襪等），使其各有所長，各得其所，都能勞動自立。在處理過程中，將協助她們解決具體困難（如補助回鄉生產路費等）。

市人民政府爲了解妓女家屬的顧慮並了解其生活情況，將召開妓女家屬座談會。對於生活困難的，經調查屬實後即予救濟。

十二月十九日，收容工作開始。全市妓女分別集中在思明、開元兩區區人民政府，然後用汽車載送至梧村「婦女生產教養所」。

各地通訊

桂三江侗族自治區　本月三日正式成立

三萬人民集會熱烈慶祝

【廣西宜山通訊】十一月二十八日到十二月二日，三江侗族自治區召開了首屆各族各界人民代表會議。會上選舉了正副縣長和縣人民政府委員，三江侗族自治區人民政府正式成立。全縣各少數民族千百年來的當家作主的願望真正實現了。

會議通過了「三江侗族自治區各界人民代表會議組織條例」和「三江侗族自治區人民政府組織條例」。經過代表們充分討論，慎重考慮，三十日晚上進行選舉。代表們以認真嚴肅的態度，選出秦振武（侗族）爲縣長，曹疑山（漢族）、韋昌平（僮族）爲副縣長及縣府委員三十一人。選出的正副縣長及縣府委員，都在代表面前表示了態度，保證決心做好各族人民的勤務員。

會議並通過了關於團結公約及一九五三年施政方針。各族代表決心回去動員各族人民，繼續加強和鞏固民族團結，要求在今年豐產基礎上，再普遍增產一成半，大力提倡互助合作，促進城鄉交流，並號召普遍造林，興修水利，爲創造各族人民幸福生活而奮鬥。

十二月三日，三江侗族自治區各族人民開大會，熱烈慶祝三江侗族自治區人民政府的成立。這是三江人民有史以來從未有過的事情。雖然前一兩天氣候很冷，但好多人都冒着寒冷，從幾十百多里路以外的地方趕到古宜來慶賀三江各族人民空前的大喜事。大會宣佈三江侗族自治區人民政府正式成立，並向到會羣衆宣佈當選正副縣長及縣府委員的名單。「毛主席萬歲！」「各民族大團結萬歲！」的口號聲夾雜着鑼鼓、炮竹聲，震動整個會場。大家狂歡直到傍晚。

福建投資公司新定業務計劃

在晉江區辦機器製糖廠　並在福州設立化學工廠

【福州通訊】福建投資股份有限公司第二期募股期間已決定展延至十二月底止。據悉：該公司擬於明年六月份以前完成全部募股任務。該公司的業務計劃，已決定先在晉江專區籌設機器製糖廠，一九五三年年底即可開工；並在福州設立化學工廠製造漂白粉和硝碱。

人民政府進行僑鄉水利建設

晉江開始興建六里陂洩洪道

可使五萬畝農田豐收

【晉江通訊】晉江縣人民政府已開始建築六里陂五孔洩洪道工程，這一工程修建以後，對晉東五萬畝稻田爭取明年的豐收將起莫大的作用。

晉江縣六里陂平原東面臨海（泉州港），原有一防波堤。解放前，地主、惡霸常以「修水利」爲名，向農民敲詐勒索，如一九三七年，七鄉封建頭子丁老鼠等，以「修南斗門」爲名，到呂宋向華僑及當地羣衆募了很多錢，可是他卻和泉郊封建頭子丁老鴿把修築水閘的鋼筋、水泥拿回去修建了自己的新房子。結果，原計劃修建五孔的排洪孔只修了兩孔，就無法繼續興修。因而，影響到洩洪量，致使附近數以萬計的稻田，每逢天雨則遭受災害。農民往往在江頭附近（地勢較低）破堤排洪，洪水退後，又須搶補洪口。這樣不但耗費人力，而且影響堤身安全。因此，人民政府決定在該處建排水道一座，以便增加排洪量，減少洪水災害。據估計，上流梅溪的洪水量爲六萬公方，而這工程建成後，每小時可排水一萬五千公方，四小時內即可將全部洪水排出。

這個五孔洩洪道工程在人民政府領導及支持下，於十二月十四日已經開工了。它不但對六里陂洩洪將起很大作用，就是對晉東五萬畝以上的稻田減少洪水淹害，也有很大作用。六里陂的人民都知道，築江鄉江頭村一帶，過去每逢大水，使萬畝以上稻田變成一片汪洋。該五孔洩洪道修建後，就可以使大部洪水道排入泉州港。

這個洩洪道工程開工後，在六里陂築江、後坊等四個鄉，每天有近兩百名民工，正積極的做[illegible]土方及堵港工程，參加工作的羣衆情緒很高，預計明年元月底，五孔洩洪道就可以修好。

問題解答

華南企業公司賺了大錢決再擴充

投資該公司的華僑及港澳同胞如有進口貨可託辦進口及代銷

古智賢先生：你來信所詢有關於廣州華南企業股份有限公司的各種問題，茲作如下答覆：

（一）該公司爲公私合營之企業，除公股外，全部私股中海外華僑及港澳同胞之投資佔九〇%以上，爲了迎接祖國建設新高潮，該公司決擴大經營，並繼續招股。

（二）該公司經營的業務，主要分工業及貿易兩大部份，工業方面，現已設立的有松香、生粉、針織、紗綢、製糖等工廠，尚有若干工廠則在計劃設立中；貿易方面着重於經營土特產出口，五金器材、原料、儀器、西藥等進口及代客購銷進出口等信託業務，由於經營順利，不但對物資交流起了一定作用，也使該公司獲得了相當利潤，計一九五一年底獲利七十多億元，本年截至十月份止十個月共獲利一百一十餘億元。

（三）除工業及貿易業務外，該公司還投資了由中國銀行總行領導，中央華僑事務委員會指導之北京新僑飯店，該飯店爲了適應祖國首都旅業急需發展而進行建築的，是北京相當大規模及新型的酒店之一，明年九月間即可竣工並開始營業。

（四）關於該公司盈餘分配：按照章程第三十六條規定，年終所得利益，除折舊、繳納所得稅及彌補上期虧損外，如有盈餘先提公積金二五%作爲事業擴充費（即公積金），再按年利八釐發給股息，其餘額將股東紅利佔五五%，後經第三次董事會議決定將股東紅利提高到佔六五%，一九五一年度盈餘分配情況如下：

㊀一九五一年度純益總額爲七，二八五，二〇八，五七八·二三元，除去三四·五%爲所利得稅及附加稅二，四三四，二五三，九六七·五八元，二五%爲公積金一，二一二，七三八，六五二·六六元，八%爲股息一，一九九，〇二三，三三二·〇〇元外，餘額爲二，四三九，一九二，六二五·九九元。

㊁餘額二，四三九，一九二，六二五·九九元，再作以下之分配：六五%爲股東紅利，佔一，五八五，四七五，三〇六·八九元，其中優先紅利佔一五八，五四七，五二〇·六九元，普通紅利佔一，四二六，九二七，六八六·二〇元，優先紅利率爲千分之一·五三，普通紅利率爲千分之七·九，按照入股日期及金額計算之。

例如某股東於一九五一年二月二四日入股一〇，〇〇〇，〇〇〇元，則可得優先紅利一五九，四〇二·〇〇元，普通紅利八一九，〇五九·〇〇元，股息六八一，六四四·〇〇元，合計爲一，六六〇，一〇五·〇〇元，爲期僅約十個月，其利潤則約爲一七%，因入股有先後之分，故紅利及股息亦有多寡之異。

㊂各股東除分得股息紅利外，尚有公積金一項，爲一，二一二，七三八，六五二·六六元，用以擴充公司業務的基金，實際亦等於各股東未分之紅利。

（五）關於鼓勵招股問題，爲鼓勵港澳同胞及海外華僑踴躍投資祖國，該公司經取得有關機構同意，倘港澳同胞及海外華僑有進口貨物者，只要將資金投進該公司，該公司即可負責代爲辦理進口及銷售，同時爲優待華僑投資，照顧僑眷生活，如海外華僑投資者需要，可按月照投資數額借息六釐，而中國銀行華僑服務部則可代該公司收股款並代海外股東保存股票和代領股息和紅利。（編者）

折舊上繳

——答王石先生

簡單來說，國內的國營企業的利潤增加和折舊上繳的逐年上昇，都是說生產力在急速的提高。

大家知道，國營企業本身是沒有剝削成份的。因此，它的利潤增加，就是通過產品數量增加、品質改善和成本降低等因素而得出的結果。自然，要做到上述這幾點，又是與新式生產工具的普遍使用和先進工作法的推行分不開的。

國營企業的利潤增加，首先就意味着大批工人的生活條件日益改善；同時也就意味着勞動量的減少。因爲國營企業所賺得的利潤，有一部份是用來加意照顧生產者的生活，所以大批工人的生活條件不斷獲得改善；又因爲國營企業所賺得的利潤，有大部份是被運用爲再生產的資金的，這就使得勞動量的減少成爲可能。因爲隨着新式機器的普遍採用和使用，人體的勞動量是必然要大大減低的。

所謂「折舊上繳」的上昇，就是指：國營企業每年從生產中繳交給國庫的利息率增大了。

舉例來說，一家國營工廠向政府借來了一萬噸原料，其中有九千五百噸是「本」，是生產資料，剩下來的五百噸是「利」，是要作爲利息繳還給國家的。但是，當一年的生產工作完結後，這家工廠的結算指出：它只消耗了九千噸原料，就可以獲得足以繳還一萬噸原料給國家，而且尚有盈餘。自然，如果不是機器的轉動大大加多，原料的損耗率減低，以及產品的數量日有增加，要做到「折舊上繳」逐年上昇，也是絕不可能的。

對於「機器折舊」這句名詞，這裏須說明一下。所謂機器折舊率的上昇，就是指一部機器還未到不能繼續使用的年限，就已能生產出原訂的產品數量，或者是超過。

舉例來說，一部機器如果每日轉動十次，它可以用上十年。但是，它現在每天要轉動十一次，那麼這部機器，就只能有三年多的壽命。這樣一來，機器本身的使用價值，是要大大地提高了，但由於它的轉動率加快了，產品數量比原訂數目大大超出了，兩相比較，就使得機器的使用價值大大減低，自然，折舊率急速上昇了。這說明什麼呢？還是一句話：生產力的提高。生產力的提高，就是說，方能用同等數值的資金，而能生產出更多的成品。其結果，自然也就是利潤增加了。（史進）

皮膚癢抓後起粒

風疹有多種是皮膚疾病　療法有兩種須對症下藥

編輯先生：

我是貴報的長期讀者，我有一種病狀，請你回答。我身體皮膚有時很癢，用手抓了之後，皮膚表面就會突起很多小圓粒，越抓越多，這是什麼病？要怎樣治療？以上的問題，請你答覆爲盼。　讀者　古明啓

古明先生：

根據你的信說，你患的是蕁麻疹又名風疹塊，別名風疹。蕁麻疹是一種皮膚病，他的特點是突然發生紅色或紅色風疹塊，或爲白色或白陶色蕁麻疹。有些形狀似地圖名爲地圖狀蕁麻疹，或他的形狀似蛇行形，名爲蛇行性蕁麻疹，或擴圓形，忽然發作，忽然消散，自覺症狀劇癢，輕微刺感覺。本病有局部瀰漫性二種，後者病損更爲顯著，常發生在遮蓋的地方，如幹、臀部、胸部，蕁麻疹產生的原因很多：（一）各種疾病如扁桃腺炎、濕疹內分泌失調、神經系統疾病；（二）貓毛猴毛，或某種植物在少數人中經接觸後可以產生蕁麻疹；（三）器械刺激如搔抓蚤起人工蕁麻疹；（四）某種毛蟲的毒素可以使一部份人在接觸前產生風疹塊；（五）由於內部原因產生的瀰漫性風疹塊大多數是由於過敏或中毒作用而產起入物，如食物，藥物也可以發生風疹塊；（六）消化器障礙，生殖器疾患神經性疾患也可以產生本病。

治療方法：有原因療法及對症療法兩種。主要除去致病的原因，如消化器障礙，生殖器疾患等，急性蕁麻疹有關係應以瀉劑，飲食要簡單少食蛋白質，有許多產生過敏反應的食物如蛋、魚、鷄、朱古力、蝦、蟹、筍、鹹魚、猪肉、牛奶、貝類、罐頭、菠菜等均要忌食。此外予以輕度瀉劑或灌腸除去腸內毒物：如內服Benadryl或Pyribenzamine每日三次，每次50毫克（50mg）即50毫克。蕁麻症狀消失一些，Benadryl服量減一半，或一半以下。Benadryl的副作用相當強，他的主要的副作用，是眩暈、噁心、腹瀉、口內乾燥等或內服乳酸鈣片、葡萄糖鈣片，肌肉注射膠性鈣或靜脈注射葡萄糖酸鈣。局部：用止癢洗劑，其中可加各種有止癢的藥物，或撒布含有止癢藥物的粉劑，或試用左列處方：

㊀ R/
麝香草腦 Thymolis 1.0
甘油 Glycerini 8.0
酒精 Alcohol 120.0
蒸餾水 Aquae destillatae Q. A. ad 240.0

㊁ R/
碳酸 Phenol
樟腦 Camphor
薄荷 Menthol aa 1.20m
爐甘石洗劑 Calamine Lotion ad 120.0 cc.
S. 局部塗布，早晚各一次，用時搖勻

㊂ R/
薄荷 Menthol 0.5
碳酸 Phenol 0.5
單寧酸 Tannic acid 5.0
甘油 Glycerini 5.0
酒精 (95.%) Alcohol (95.%)
水 Water aa to make 100.0

中大醫院醫師

家事一得

開水可解酒又醒腦　破襯衫能作袖筒和衣罩

▲開水的用途很多：喝醉了酒，或是多吃了油膩的食物，可以用食鹽少許，落在開水裏面喝下去，神經昏亂的時候，把雙腿浸在適度的熱水裏，能使頭腦清醒。頭痛或牙痛時，用毛巾濕熱水覆在痛的部份，可以減輕痛苦。手足被硬物碰到而腫痛時，可用綢布濕熱水，貼住腫的部份，隔十五分鐘敷一次，連續一小時，可以消腫止痛。

▲時常用的刷子，用過後就在濃鹼液裏浸一浸，然後掛起候乾，這樣可以長期保持清潔，並且還能耐用。

▲生橡膠底鞋，鞋面破爛之後，割去鞋面，把橡膠底浸在酒精等隔水受熱溶解，再和以白蠟、松香等，製成膠水，用來黏補其他樹膠或用具，很爲有效。

▲香烟盒裏的錫紙，蘸些水，擦擦鋼器，非常的光亮。用它包住牆上的掛衣鐵釘，可免衣物生銹。

▲時常穿用的白鞋、白帽，往往有污穢的痕跡，用沒有煮過的生墨魚骨，將表面的污跡除去，然後揩擦污處，那就潔白如新了。

▲襯衫穿破了，可以把兩條袖剪下來作爲工作時的「袖筒」；或用全件作爲防塵的「衣罩」。假如衣服是破得不堪，要用來做抹地布了，但要記得把鈕子剪下來，作爲其他缺少衣鈕的後補。（黠）

編輯室簡信

周國良先生：你的醫藥問題，已於二十六日服務版解答，請閱報參考。

訂人民日報

胡建民先生：訂閱北京人民日報，請向干諾道中一二三號乘記派報社（電話：三七二二三）接洽，每月報費港幣五元，報紙到時，由專人派送。

更換身份證

李新民先生：更換身份證的手續，請向北角英皇道人口登記局（難民營原址）接洽辦理。

華南汽車工程學校

陳光先生：（一）廣州華南汽車工程學校是私立的。（二）該校原有兩科：㊀工程科（半年制），現已停招生；㊁駕駛科（二月制），現招生期已過，於明年二月底以前，不再招生。以後繼續招生時，將有消息在報上刊出。（三）該校校址在廣州百子路。

光輝燦爛的祖國文化遺產

上海博物館展出歷代文物二千多件

上海通訊　商彝仁

這一博物館從規模與內容方面來說，不僅在上海前所未有，即在全國範圍內也算得上是數一數二的。館內所藏的青銅與彩陶，在質方面說來，有的還勝過北京的故宮博物院。博物館根據時代發展的次序，共佈置了十個陳列室，另外還特闢了一個繪畫專題陳列室。每一陳列室的室前，都有一大幅配合當時時代特徵的簡要說明。這樣就可以使你看完所有的陳列室後，不會眼花撩亂，而能獲得一套有系統的社會發展的概念，使你好像讀完了一部活的歷史教科書一般。

博物館中所陳列的歷史文物，最古的有五十萬年前，人類的共同祖先之一「中國猿人」（俗稱北京人）製造的九件石器，還有新石器時代的各種石器和陶器，其中有許多彩陶，特別是甘肅、青海所發現的彩陶，陶器上面有各式圖紋，分紅黑兩色，有的先用褐色襯底，再繪上圖案。是中國彩陶的代表品。在殷商時代陳列室中，陳列了不少青銅的食器、酒器、武器。殷商時代（三千多年前）由於冶銅術的進步，生產力已經大大提高，農業不僅有豐收糧食，而且還釀造了酒和油。這個時期已由原始社會進入奴隸社會。強有力的氏族成了奴隸佔有者。他們壓迫廣大批奴隸，在田野裏從日出做到日落，在工場中澆製高貴的青銅器等用具。殷商後半期的青銅器，種類非常繁複，製作的精巧、花紋的富麗，是全世界青銅器文化中最出色的東西。這時已有文字紀錄，有的鑄在銅器上，有的刻在龜甲獸骨上。在河南安陽出土的甲骨片，就是我們祖先的最早的文字記錄。「甲骨」雖是商代奴隸主占卜的遺物，但是從「卜辭」上，可以看到當時的社會生活情況，是研究商代歷史的重要資料。在西周、春秋戰國時代陳列室中，也陳列有許多珍貴的銅綠斑駁的銅器，其中有絕世瑰寶「大盂鼎」、「大克鼎」兩器，是三千年前勞動人民在青銅製作中的偉大成就，它們的口部、頸部、足部刻有螭曲紋、環帶紋、饕餮紋，並有銘文，對於研究西周社會組織和政治制度都有很重大的價值，爲古代史和美術考古學上的名貴資料。

在戰國時代，統治階級用陶木石等質料製作明器（即冥器）來陪葬的風氣很盛，陳列室中就有長沙出土的木俑，一種是手足固定而彩繪的，一種是手足活動而穿衣的（衣已毀）。到了漢代，木俑發展爲陶俑，而且除了俑以外還有陶動物、侍從，有作「執儀仗」狀的「皂隸」，又有八人大轎和二人小轎連同轎夫，後面是奴婢和器具屏風、供桌、交椅、燭台、油燈、衣箱、牀、酒壺以及手執扇子、銅鏡的奴婢。從這一套「明器」中，反映出了當時官僚窮奢極慾，作威作福的情形。

我國的建築藝術是具有優秀的歷史傳統的，而且曾流佈到朝鮮、日本、越南等地方，成爲東方的別具風格的文化系統之一。在秦漢時代陳列室中，我們可以看出中國建築所獨有的優秀傳統已完全確立了。我們歷代的歌、賦、詩、詞對於建築藝術曾有過不少的歌頌與描繪，不論是城鎮中的鐘樓、鼓樓或是鄉村中的廟宇、塔頂，我們一看就感到親切可愛，因爲這些勞動人民的創造已成爲我們生活與思想的一部份，已成爲我們不可分割的愛慕。

在繪畫藝術方面，從隋唐陳列室起，一直到清代陳列室止，都有名畫陳列。其實早在戰國、秦漢間，我國就有以人物、故事、神話、動物等爲題材的畫家出現，到唐代以吳道玄、閻立本等爲主的中國人物畫已發展到了高峯，比西洋文藝復興時代的人物畫大家達·芬奇還早七百年。在各個陳列室中，有名畫家的手筆，張張都是精品，如唐孫位的「高逸圖卷」，北宋徽宗（宋徽宗）的「柳鴉蘆雁」及南宋夏珪的「江山佳勝」等圖卷，都是繪畫史上極有價值的鉅寶。又如爲我們所熟悉的明代四大畫家之一的唐寅（唐伯虎）的「春山伴侶」圖軸，也非常細緻，雖未着色，卻把春山中的景色刻畫得很透徹，山、樹、坡石畫得樸實淳厚，也是我們極可珍貴的民族遺產。

在近代工藝品陳列室中，更是琳瑯滿目，美不勝收。有珊瑚、碧玉、綠晶石、瑪瑙、翡翠、水晶、象牙……。雕刻上如牙雕鏤龍十九層的大球，不但每層都可轉動，而且每層上面都雕有人物、故事。

我們的祖先幾千年來的勞動創造，給我們留下無限豐富的文化、藝術的遺產。我們從博物館各個陳列室裏看到了我們祖先的偉大的創造，體會到祖國的文化藝術的高超與豐麗的成就。我們相信在人民的世紀中，這些遺產不但要受到人民熱愛和重視，而且將給我們新的文化藝術的創造以很大的啓發。

讀者信箱

當心小孩子

小孩誤吞食物堵塞氣管　可將人倒轉拍背部急救

編者先生：

廿三日貴報載「瓜子殺人」消息，一個四歲兒童因吞食瓜子而致阻塞氣管窒息而死的不幸事件，實令人無限惋惜，這類事件，除教育了我們做父母的應該更加去留心自己的孩子外，這裏謹把我自己的經驗介紹給大家：假如孩子一時不留意誤吞花生或瓜子因而堵塞了氣管，而時間急促來不及去找醫生時，可將孩子倒轉，使其頭部向下，輕拍孩子背部，由於人拍的力量可幫助氣管的激動，而將堵在喉部的東西嘔出來，年前在一位朋友家裏曾親眼見到這種情形，這個孩子就是用這種方法得救的。當然，原則上，我們還是應該迅速求醫，但在時間不允許的條件下，此法是可以應用的。專此即請

撰安

一個母親　十二月廿四日

服務版

中國銀行華僑服務辦法介紹

（三）查檢郵件中夾帶外幣或外幣票據暫行處理辦法

（一九五〇年八月十九日中央人民政府郵電部、中國人民銀行聯合通令公佈）

第一條　爲嚴格執行外匯管理，防止利用國內或國際郵件夾帶外幣或外幣票據互相轉讓流通及私營外匯等情，特制定本辦法。

第二條　本辦法所稱外幣係指一切外國幣券，所稱外幣票據，係指各種外幣支付之匯票、支票、旅行支票、期票及其他付款憑證等。

第三條　本辦法所指郵件之查驗工作，由各地海關或公安機關執行之，其查獲外幣及外幣票據之存兌事宜，由中國人民銀行經行授權之機構辦理之，無中國銀行設立之地區則由人民銀行辦理之。

第四條　在本國境內互寄或寄往國外之郵件中，如夾帶外幣票據，一經查獲應由主管檢查機關視其情節輕重，報由司法機關令其存兌，處以罰金或予以沒收。

第五條　在本國境內互寄或寄往國外之郵件中如夾帶外幣一經查獲應報由司法機關一律全部沒收之。

第六條　由國外寄至國內郵件中如夾帶外幣或外幣票據，一經查獲，現可由各該郵局暫時代爲保管，俟與收件人聯系後，持向中國銀行換取外匯存單或按牌價兌換人民幣予以發還。

第七條　經主管檢查機關查獲應予沒收之外幣或外幣票據，應交由各相關郵局，隨時解送所在地之中國銀行，或人民銀行，按牌價折合人民幣，由中行或人民銀行發給國庫局抬頭支票，由各該郵局送交當地國庫換取收據，再由郵局將收據備函寄交寄件人（無中行或人行設立之地區，可由各相關郵局解送附近設有中行或人行之地區兌換）。

第八條　所有經主管檢查機關查獲應予沒收外幣或外幣票據之相關郵件，應由各該郵局於郵件內加蓋「內裝外幣或外幣票據已被主管機關查扣」戳記後，即時封發或投遞，不得延擱，並由各該郵局通知寄件人。

第九條　凡中國銀行或國內經人民銀行指定經營外匯業務之銀行，基於正當外匯業務所開國內中國銀行及指定銀行之票據，可不受本辦法第五條及第六條條文之限制。

第十條　凡查獲應予沒收之外幣票據屬於抬頭人性質者，應由主管檢查機關移送司法機關，勒令寄件人簽妥白背書或重開支票之手續。

第十一條　凡無中國銀行或人民銀行機構設立之邊遠或鄉村地區，其持有外幣或外幣票據者至附近地區中國銀行或人民銀行存兌者，經當地區級以上政府證明後，可不受本辦法第四條及第五條條文之限制。

第十二條　本辦法自公佈之日起實行。

名詞淺釋

技術作物

「技術作物」亦名「經濟作物」，即除開糧食類的農作物以外，凡棉、麻、絲、蔗之屬，都是作爲工業原料的農作物，這些作物的培植和收割，比較一般糧食作物，過程上較多技術性的成分，因此就叫做「技術性作物」，或逕稱之爲「技術作物」。又因爲它的效用是在於經濟方面，從經濟因素來講，又可叫做「經濟作物」。（黃明一）

原子的世紀

大科學家約里奧—居里

特．哈拉勃洛維茨基作

「法國共產黨應予解散，在法國一切共產黨的活動應予禁止。所有從事共產主義活動或共產主義宣傳、或用種種方法作共產主義鼓動的人乃是德國的敵人。對這種人將處以死刑。刑罰得由德國法庭宣判。」

這個告示的全文用無線電廣播着，它被刊載在所有的報紙上，被貼在十字街口上。就在這個時候，在約里奧—居里的生命中，發生了一件重大的事件。他申請並被接受爲法國共產黨員行列中的一員。當約里奧—居里從維朗．加沙諾娃手裏接過黨證的時候，他說道：

「我入了共產黨，因爲我是一個愛國者，在這祖國艱苦的日子裏，我終於知道了：共產主義是怎麼回事……如果我不能成爲那比一般的人戰鬥得更好的隊伍中的一員，我將引爲羞恥。」

一九四二年，德國法西斯軍隊在斯大林格勒附近遭受失敗。斯大林格勒勝利的巨雷以驚人的音響震動了全世界。斯大林格勒在千百萬普通人的心裏注入了勇氣和力量，斯大林格勒鼓舞了他們對法西斯主義進行鬥爭。

終於來到了那寧靜的、和平的日子，那沒有燈火管制、沒有炸彈、沒有德國巡邏兵、沒有「格殺打死」（註：即法西斯的特務組織）的日子。

……菲特烈．約里奧—居里回到了自己的實驗室。有一次，老朋友們在他家裏相聚。餐桌上的主席致詞，說光榮歸於屋子的主人菲特烈．約里奧—居里。菲特烈手裏拿着酒杯站起來說：

「朋友們，我長久地期待着這個時刻。戰爭結束將近兩個月了。我們中間很多人有着粗糙的雙手：它們失去了使用工具的習慣，而習慣於使用武器。我們渴望着工作，在這五年戰爭的年代裏，我們積累了很多的思想。滲有些人把我們稱作夢想家吧……隨他們便吧。但是，沒有夢想而生活着是困難的，今天——原子的世紀，我清楚地看到人類的明天……原子的世紀說：原子能爲人類服務的世紀。例如在法國建造起二十個用原子燃料來工作的能量站，就足能使電力生產量增加一倍。而最非凡的事情是：只要有一車廂的鈾就能夠供給這些站的一年的需要……在不遠的將來，在那時候，艱辛的勞動將只佔去人的生活中的一小部分……我舉杯……」

突然而來的喧聲打斷了約里奧的講話。有人跑進房間裏來。

「發生大災禍，快開收音機！」

廣播的噪音交叉着，相互混雜，音樂跟笑聲然後又消逝了。在這兒呢……收音機的磁針找到了週波……廣播員的安靜的聲音……

「注意！注意！十六小時以前，美國飛機在日本的重要基地廣島投下了一枚炸彈，它具有比「兩萬噸」爆炸物還要巨大的毀滅力量。」

有人走近收音機，把它關掉了。聽來好像是開關折斷了似的。靜寂……約里奧—居里還是站着，手裏拿着酒杯……他應該說些什麼，現在他是不會靜默的。於是他說話了：

「朋友們，看現在發生了什麼樣的事情？當我們正在戰鬥着的時候，當我們中間的最優秀的人們獻出自己的生命，以便別人能夠工作和繼續造福人類的研究的時候……就在那時候，在海洋的那邊，利用了我們研究的成果，製造出殺人的兇器……朋友們，難道我們長年累月工作着，探索着來堅破原子核，是爲了這個嗎？……戰爭，炸彈的戰爭！我們將要不惜犧牲任何力量來與它鬥爭，直等到它被消滅爲止。我的良心這樣告訴我，我的科學的責任也這樣告訴我。」（三）

人物誌　發明盲人字粒的勃萊爾

畢工

距離巴黎東部二十里的地方，是一個叫庫普夫萊的小村落。那兒有一個製馬鞍的人正在忙碌地工作，沒有工夫看視他那個三歲大的兒子，他在店裏玩。忽然，這孩子慘叫一聲，他的父親嚇得馬上放下工作，來查看是什麼事情發生。一會兒，他完全明白了：一根長針刺進這個孩子的眼睛裏。那一個星期末，小路易勃萊爾的眼睛完全瞎了。那是一八一二年的事。

此後，他所過的是黑暗和悲慘的生活，虛費了他的光陰，但他卻發明了一組可寶可貴的字粒，爲世界上幾百萬盲人打開識字之門。本年八月，是他逝世一百年紀念，盲人們都紀念他賜給他們一件寶貴的禮物。

勃萊爾字粒的發明是很奇怪的。一個陸軍隊長發明了一組符號，用厚紙把它們打出來，即使在黑夜裏用手摸着，都能夠認識。當勃萊爾聽到後，便得到了一個啓示，藉此發明了他自己可以應用的字粒符號。結果，勃萊爾的字粒已經出世了，那是用一至六的點號作許多不同的排列而成。

勃萊爾發明的符號，經歷變化了五年心血。他把每一個字，變成簡單的點狀符號。他又發明了專給盲人寫字的筆和石板，開始製造算術和音樂的簡單符號，而且用他這種方法來教他的學生。

除了這個小圈子之外，沒有人注意到他所發明的東西。學校忽視他，不久他自己的學校也是一樣不看重他。一直到一八七八年法國的盲字委員會成立，勃萊爾的字粒最後終於得到了國際間的認識。此後這一組字粒傳播到智利、東非洲和其他四十九種不同的語言的國家地方都採用它。

勃萊爾本人活着的時候，可沒見到這一個日子。但當他臨死的時候，他好像預知他得到世人的了解了。「啊，人類的心是那麼神秘不可捉摸的，」他對他的朋友說：「我相信我在世界上的任務已經完成了。」

大公園

潔齒記

曾滄

這幾天，我的一口牙齒忽然起了變化，每次刷牙時，牙縫裏就會滲出血來。這樣接連數天後，我就不得不去看了一位牙醫生。

醫生替我詳細檢查後，說是我的牙肉發炎，而主要原因則是：「不清潔。」

我正色對醫生道：「醫生！我每天至少要刷兩次牙，你說我不清潔，我實在不服氣。」

醫生笑着道：「你不服氣，我拿事實來證明。」說着他就拿起一把尖尖的鑷子，叫我張開嘴，在我的一枚臼齒上只用刀一括，就有一小塊黑黑的東西掉了下來。他用鉗子箝住，在我面前一揚，說：「這東西叫做牙垢，你認爲它清潔嗎？」

我看了以後，自然啞口無言。醫生就接下去說：「每天到我這裏來看牙的人，有很多和你犯同樣的毛病。你們只知道注意牙齒表面的清潔，卻不知道牙齒的內部藏着那麼多污垢。這種污垢愈積愈厚，終於像石頭一樣硬，以後，你就是每天刷上十次牙，也休想動得它分毫。」

這步「示範工作」做好後，醫生就開始替我「洗牙齒」了。他用大小十幾把鑽子，在我嘴裏敲敲堅硬，好像搞什麼石刻似的，眞使我難爲情。在工作的時候，他給我講了許多保養牙齒的常識。我記得最清楚的，是他說牙齒固然要緊，但牙肉更加要緊。牙肉是比較柔嫩的，有許多人刷牙時就不大敢去碰它，結果愈是不碰它，那和牙根連結的部份也愈是柔嫩和污穢，終於容易引起牙肉浮腫發炎、鮮血迸流，這個毛病非常普遍，對於全身的健康有很大的影響。其實牙肉是可以用多刷的方法來訓練，使它堅固和強壯的。一個人有了一口好牙肉和好牙齒，他的抵抗力就特別強，無論如何比普通人不容易生病。

醫生化了足足一小時之久，替我把牙縫裏的牙垢剔除得一乾二淨，又替我在牙肉上塗了藥。我就謝過他的指示，離開他的診所。一路上，我暗思自己雖然活了卅多歲，但刷牙卻還得像一個小弟弟般，從頭學起。

俄羅斯共和國榮譽藝術家……芭蕾舞姿

小啓

投稿諸君：凡翻譯稿件，無論全譯、節譯或轉譯的，均盼將其出處及作者姓名（照原文）附註於稿件上面。編者敬啓。

水滸傳的「唱喏」

溫大雅

水滸傳常有「唱大大一個肥喏」之句，初時不懂是什麼意思，但從行文上看來，所謂唱喏，一定係作揖打躬之類無疑。顧野王玉篇謂「喏，敬言也」。陸放翁「老學庵筆記」云：「按古謂揖，但舉手而已；今所謂喏，乃始於江左諸王。方其時，惟王氏子弟爲之；故支道林入東，見王子猷兄弟還，人問諸王何如，答曰：『一羣白項烏，但聞喚啞聲』，即今喏也。」又云：「先君言：舊制朝參拜舞而已，政和以後，增以喏，然紹興中予造朝，已不復喏矣。淳熙末還朝，則迎駕起居閤門，亦唱喏，然未嘗出聲也……」何孟春「餘冬敘錄」云：「揖相傳曰唱喏，想古人相揖必作此聲。」宋人記講筵事實云，虛揖不作聲，名曰「啞揖」，那麼，宋以前的中國人作揖必有聲，其聲必爲頌詞，或者就是雙方問好。到明朝，反以「唱喏」爲一種古禮，大概元朝盛行胡禮，經過八九十年，漢族忘記了「唱喏」是什麼了。

旋爾庵是元末人，去宋不遠，而淮河流域一帶「唱喏」最盛。今日常熟淮安叫細小的蠟燭做「唱喏蠟燭」，意思是說還未拜跪完畢，只作一個揖就滅了。

中國站起來了

印度　卡朗吉

不再是被社會遺棄的人了

「咱們就從監獄裏邊開始吧，」即將作監獄管理員的那位幹部說：「來，章同志。你剛才站起來講話，講得很不錯。你就作牢長吧。我們先幫助你學習，並且給你工作做，獄內獄外都可以。我們慢慢地還要調開看管你們的警衛員。這裏的警衛員太多，應該馬上減掉一半。我們相信你們，你們也相信我們。只要同心合力，就可以在獄裏組織起一個自治政府，然後一步一步地，完全脫離開獄裏的看守和警衛員。你們以爲這辦法怎麼樣？」

犯人們一致鼓掌，有的大聲喝彩。久已在天津黑社會作當頭目的章君，就把整個監獄的責任接了過來。在監獄裏幾個幹部和解放軍官指導下，監獄在第二天就有了新生命。

全監獄到處是討論與激辯，顯示着翻身後的不同氣氛；中國人已經著名的「獄中民主」眞的實現了。大家有會議、有建議，還有批評和自我批評。幹部、犯罪學專家、和改造人犯集在一起，盡量檢討暴露舊監獄的黑暗和惡習，從而定出教育、改造人犯的辦法，使他們走上誠實、樸實、從事生產的道路。不久以後，犯人們便自己編出了壁報，每天貼出來。每一個犯人都有參加團體生活和集體工作。犯人們自己選出長，組成類似自治政府的機構，由章君任主席，下分圖書、教育、文化、音樂、戲劇、醫藥等小組。

其後，又定了一個推陳出新的計劃：革命地改換了過去鐵窗孤寂的牢獄生活，而使大家入學校、工廠、農地及合作社，每個人都可以娛樂、學習，使自己成爲一個有用的工作者。凡是新生的人，工作都有薪酬，而且或是增多配給品、或是縮減刑期；除此以外，是保證出獄後可以到在獄中學來的技術得到職業。那些頑固不化不改的人，都會因受到大家的批評而重新考慮自己的態度。

在國民黨時代的監獄裏，設法越獄或是賄賂看守及典獄長都是司空見慣的事。在新監獄裏，越獄本身實在是很不可能，因爲同牢的人誰都會注意這些行動。獄中的看守可以減到不能再減，而他們所負擔的任務，都是教育多於監視。犯人們自動地會加強警惕，來注意不法行爲，就是有人想從工廠、農地裏溜走，也會被同牢的犯人阻止或擱回。

犯人的教育從讀與寫開始。以後就是政治與思想教育。其目的是要肅清犯人們腦中那些不勞而獲、偷機取巧的思想，而代之以誠懇作人、爲社會服務的人生觀。幹部們常常拿新舊社會比較，告訴他們過去逼迫他們鋌而走險的社會經濟環境，已是「一去不復返了」；接着又解釋新政府的政策，說明它不但不是壓迫，而且是同情他們的。因此監獄管理人員與犯人們一改過去的對立態度，而爲友好合作。這些原來被社會遺棄的男女犯人們，從此又獲得自信心，重新開始作人。（廿三）

電影圈

談人情味

——看「一板之隔」有感——

朱鋒

（觀影隨筆）

看了「一板之隔」，許多人都非常喜愛。爲什麼呢？因爲很多場面充滿了人情味。

當看到了陳有慶把僅有的錢全部給了他母親，母親把十塊錢偷偷放回他衣袋裏的時候，看到小玲說「媽媽從前是不綁貓的，你現在卻綁住牠」而回憶死去的母親流下淚來的時候，看到燕宛倩讀了陳有慶的情書，請他去跳舞，他難爲情地兩手沒有地方放似的揉摸衣服的時候：我們都感動了，或者不禁會心微笑。

我們這些人，生活比較過得去，有一個家庭，和諧、溫暖的小家庭，常常爲着一些瑣事而吵鬧或歡笑，喜歡看的是「天倫樂」、「玉女于歸」、「關關玉女」之類的影片。看到片子中女兒第一次燙頭髮、穿高根鞋時的嬌羞，丈夫因妻子打扮費時，煩惱，爲了蛋糕下糖太少而皺眉，找不到合適的衣服赴宴而不快，我覺得十分親切有味，發生共鳴。

回過頭來，我們看「一板之隔」片中。在未得到燕宛倩的幫助時，陳強和陳有慶之間，你討厭我的無線電，我嫌你的兒子頑皮，見面不睬，爲了一些雞毛蒜皮的小事，面紅耳熱，吵得不亦樂乎，這裏有絲毫的人情味嗎？當然沒有。可是，在他們的母子、父女之間，他們的家人之間是很富、很細膩、很融洽，但是，爲什麼他們會同別人「相見好，同住難」呢？固然，因爲他們工作不合理想，整天受老闆的資壓，對生活感到厭倦，但最主要的，實在怪他們自己，除了夢想修築自己舒服的小窩之外，很少關心別人，因此不覺得「相見」的一團和氣，客客氣氣，「同住」又常常鬧意氣，生閒氣了。在片子中，陳強的女兒病重，沒錢看病，無米下鍋，陳有慶立刻當了他心愛的無線電，這幾個鏡頭也是充滿了人情味的，而這些場面，當是另一種人情味了，健康的人情味，「列寧在一九一八」的許多場面，如果說到人情味，那就是最可愛最美的人情味。

初談「錦繡人生」

秦柯

（介紹）

聖誕節在歡樂與嘶淡混合的情緒中，過去了，再見，一九五二年的聖誕！但願明年，商場好轉。我工作的那個洋行，年終分紅的希望是粉碎了，而且，一向樂天的司理，還抱歉地告訴我們，說從一月分起，薪水要打九折。近來，很少看到他的笑臉，不說賺錢，連維持也困難。想起明天的日子，我眞不願在路經寫字間的時候，見到「清理賬目，暫停營業」的紙條。

所以，「聖誕的禮品」裏面所描寫的事情，最合口味。司理走出來向一羣希望聽到佳音的書記們，宣佈生意不好，無紅可分，只能停開例有的聖誕筵餐，把錢分給大家，每人三元（這就是一年的紅利）。看到這裏，我會心地笑起來。

在這部片子裏，最好的還是最後一部短片「聖誕的禮品」。本來，歐亨利的那篇小說，就是美麗、悽惻的短篇傑作，雖然，故事的時間是在本世紀初葉，然而，在現在，聖誕之夜，也並沒有增添多少幸福的顏色，所以它依然能使人親切，但是我將來的兒孫們看來，可能使他們認爲這是一個外國人講的笑話：窮苦而愉快的一對愛人，丈夫賣掉了掛錶，買了名貴的髮夾，因爲他的愛人有一頭光澤美麗的頭髮；妻子賣掉了美麗的頭髮，買來漂亮的錶帶，因爲他有一隻精確的掛錶。……

莫泊桑短篇小說「項鍊」的收尾，也使人驚奇地感動。我的年紀輕，經驗少，不會寫小說，但我覺得，這種方法，正合乎「畫龍點睛」的意思。「烽火流螢」的短片，結尾也同樣簡練有力。同「畫龍點睛」相反，史坦培克以敎師的樣子，穿插在每一部短片的前面，拿着書本，睜起眼睛向觀衆講解，這可說是「畫蛇添足」了。他並沒有任何必要出現在一部藝術故事片上。歐亨利在獄中還忘記不了苦人，至於史坦培克呢？還是讓他躺在舒舒適適的「列車」裏去吧。（他寫了一本評價很壞的小說「前進列車」）。

珍妮奇蓮演的鶯拉，生動靈活，一個聰明、愛丈夫的婦人，她是演出來了。我覺得，原著中鶯拉的性格，還帶有新婚年青婦女的稚氣，但是，珍妮奇蓮的表演，使人看不出，否則，片子就會更感人。

其次，我喜歡的是「警察與聖歌」，它的意思深刻，還有因爲查理士．羅頓把流浪漢和紳士兩種人演得爐火純青，我有很久沒有看到他的好戲了。

查理士．羅頓告訴另一個乞丐的過冬辦法：故意犯案，讓警察抓到牢裏去，那裏有吃有住，比在外面又冷又餓好得多。令人發笑，還有幾個場面也是一樣的。他故意去搶別人的雨傘，好讓他報警抓到牢裏去，那個人起先氣勢洶洶，再一看，面前站着的是一個氣派甚大的老年紳士，不但道歉，自己的傘也都不敢要了；走進飯店吃「霸王餐」；打毀商店櫥窗玻璃；故意調戲婦女；存心去打警察；都使人好笑，但也很辛酸。他只爲了達到一個目標：走進「監獄旅館」去。

據從美國回來的姑丈告訴我，冬天有很多無法生活的苦人，都像蘇比這樣故意犯點小案，被法官判坐監，他們會感謝法官的「恩典」，因爲坐在牢裏不會比在外面容易餓死，每年冬天有不少這種人，監獄旅館住滿了客人。聽了這些話，我才恍然大悟，知道歐亨利的這篇小說有事實根據，他自己也坐過監，他也了解一些善良的普通人，爲甚麼會變成囚犯。而且，他諷刺了代表法律的差人與法官……不能當人……

「綠林雙俠」接着跟上，它卻擁護「警察與聖歌」所揶揄的對象……

小統計

統計員

★從一九四九年到今年六月，蘇聯影片在我國的觀衆有一億八千六百零二萬六千多人。

★蘇聯電影藝術工作者與我國電影藝術工作者合作攝製了三部五彩影片：一、中國人民的勝利；二、解放了的中國；三、錦繡河山。前兩部影片得過斯大林獎金。

★一九五一年，蘇聯三十多個城市舉辦過「中國電影節」。

★新中國的影片「中華女兒」、「光芒萬丈」、「無形的戰線」、「中國人民的勝利」和「解放了的中國」五片，從一九五〇年八月到一九五一年四月一日，在蘇聯各地放映，觀衆就有兩千萬人以上。

肥妹愛吃零食　兒女鍾意汽水

★長城廠裏有一架自動賣汽水的機器，平時生意，不過如此，但在拍「兒女經」的時候，生意卻飛步直升，每天銷路在六七打左右。原因是該片的導演和副導演常常用汽水來獎勵這幾個兒童演員說：「誰演得好，就給他吃一瓶汽水」，幾個孩子偏偏裝作演不好，等到導演提出了汽水，就演得很好。做導演的雖明知上了小孩子的當，也只好履行諾言。因之汽水銷路大增。×

★扮演虎兒的黎小田和扮演維德是兩個頑皮的孩子，他們在片場上才混了兩天，就學會了一切口令。諸如「預備」、「開麥拉」、「聽音」、「試一遍」之類，他們往往在導演未發號令時，先行發出，工作人員上他們當的人很多，但因爲他們好玩，上當的人還要笑嘻嘻地看着他們。

★拍攝過程中，扮四毛的呂寧，曾和黎小田爭過一次，但是因爲小田年紀小，他只好忍住了委屈，不說什麼，自己下淚。後來經過小田伸出手來向他道歉，呂寧也只好破涕爲笑。

★在「兒女經」片中，有一場小阿飛們大跳牛仔舞的鏡頭，影棚裏裝置成一個舞場，佈景，恍如一個眞的舞場。

★扮演三毛的「肥妹」，戲演得很逼眞，她的確是個喜歡吃東西的孩子，每一場戲演完了以後，必定回到化裝間裏吃東西，咽呀，嚼呀，口內不大有空。

★在「兒女經」片中，有兩個女阿飛型的少女，由嚴蔓和金露露飾演，她們的造型恰像劇中人物，演出也不錯。（水）

娛樂 大華　連日狂滿 即日仍映
雷電華本年度歷史海戰比劍巨片
七海魔王
特藝七彩
BLACKBEARD THE PIRATE
羅拔紐頓·蓮達丹妮露 合演
下期獻映華納七彩巨片 鶯鳳迎春

皇后 平安　即日仍映
美高梅新年巨製
新風流寡婦
特藝七彩
THE MERRY WIDOW
原子彈轟炸廣島記

東方　最後今天 勿錯過
華納公司英勇壯烈大名片
巨星 加利谷巴
神槍勇士
廉價早場 四毫起碼
今早十二點半神奇片
西遊記　千變萬化 粵語對白

璇宮 快樂　即日最後
藝華七彩
綠林劍俠傳
菲烈法蘭主演
明天聯映 鐵血神槍

仙樂　廉價早場 粵語名片
觀音兵　任劍輝 白雪仙 主演
四日狂滿最後今天
霸王妖姬

利舞臺 大世界　即日聯映環球西方俠盜巨片
翡翠七彩
邊塞麗春花
UNTAMED FRONTIER
約瑟葛頓 莎麗溫德絲主演
兩院下期聯映 兒女經

麗都 真光　即日聯映
邵氏片廠 輝煌巨獻
彩鳳還巢
周曼華 劉琦 黃河 鮑方 主演
王引導演
鄉村姑娘 大鬧笑話 都市小姐 大鬧離婚

普慶　電話 57276
梨園樂班
一箭恩仇成霸業

高陞大戲園（電話）27139
七海妖姬
今天放映 虎踞龍蟠
明日十二點半五場 西遊記

樂宮 京華　今天最後四場
長城公司最新傑作
影壇偶像 石慧　英俊小生 傅奇
未婚男女教科書 青年情侶備忘錄
連日 滿座 盛況 壓倒 一切
蜜月
製片人：袁仰安　導演：李萍倩
出場：石慧 傅奇 曹炎 陳靜波 姜明 童毅 文逸民 水維德 李次玉 孫芷君 王森 朱莉
一部流線型的喜劇

樂聲　今天最後獻映
錦繡人生

景星　三劍俠之子
明天 白衣觀音

醫藥
朱鶴皋 男婦兒科
上海名醫 丁仲英
古紹堯 麻科　診所：九龍廟街212號　香港花園街42號

刊登本報廣告 效力宏大 電話三七二三三

轟動全中國的大事記：
華南土特產展覽交流大會 畫刊
七彩精印·八開厚冊
千百餘片·一覽無遺
再版發行！
每冊港幣一元六毫 各報攤均有出售
觀參實地似的
認識祖國偉大

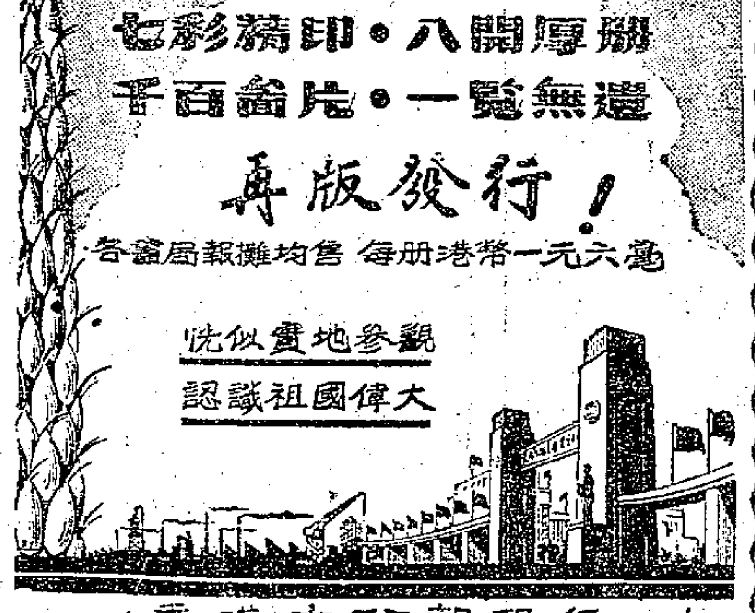

香港大公報印行　干諾道中一二三號

本報澳門分銷處
地址：新馬路新填巷七號二樓
電話：三九四〇

唯吾獨尊　康樂　英皇道四一四號
老正興　電話三五二一七九
除夕狂歡
☆歡迎預定新年宴席每席八十元起 · 伊文泰宵夜總會每晚大放汽球☆
除夕大送贈品
康樂老正興卅一晚八時半特請老吉先生詳談馬經
正京滬菜·宵夜領袖·價格公道·歡迎定位